

ศูนย์มานุษยวิทยาสิรินธร
(องค์การมหาชน)

รายงานประจำปี ๒๕๕๙
ANNUAL REPORT 2016

สารบัญ

| | |
|---|-----------|
| ส่วนที่ ๑ ข้อมูลทั่วไป | 0 |
| ◆ ประวัติความเป็นมา | 1 |
| ◆ คณะกรรมการ | 2 |
| ◆ โครงสร้างการบริหาร | 3 |
| ◆ แผนยุทธศาสตร์ | 4 |
| ส่วนที่ ๒ ผลการดำเนินงาน | 5 |
| ◆ ผลผลิตที่ ๑ สารสนเทศที่พร้อมให้บริการ | 6 |
| ◆ ผลผลิตที่ ๒ องค์กรความรู้ที่พร้อมให้บริการ | 7 |
| ◆ โครงการเรียนรู้อาเซียนในมิติวัฒนธรรม | 8 |
| ส่วนที่ ๓ การตรวจสอบ ติดตามและประเมินผล การปฏิบัติงานประจำปีงบประมาณ พ.ศ. ๒๕๕๙ | 9 |
| ◆ คำรับรองการปฏิบัติงาน | 10 |
| ◆ ผลการปฏิบัติงานตามคำรับรองการปฏิบัติงาน | 11 |
| ◆ รายงานการสอบบัญชีและงบการเงิน | 12 |
| ส่วนที่ ๔ ภาคผนวก | 13 |
| ◆ รายชื่อคณะกรรมการและคณะอนุกรรมการ | 14 |
| ◆ ประมวลภาพกิจกรรม | 15 |
| ◆ (การมาตุงาน) | 16 |

ศูนย์มานุษยวิทยาสิรินธร
PRINCESS MAHA CHAKRI SIRINDHORN ANTHROPOLOGY CENTRE
(องค์การมหาชน)





ประวัติความเป็นมา

ศูนย์มานุษยวิทยาสิรินธรจัดตั้งขึ้นเนื่องในวโรกาสที่สมเด็จพระเทพรัตนราชสุดาฯ สยามบรมราชกุมารี ทรงเจริญพระชนมายุ ๓๖ พรรษา ในปี พ.ศ. ๒๕๓๔ โดยมีพระราชปรารภว่าประเทศไทยยังไม่มีศูนย์ข้อมูลทางด้านมานุษยวิทยาและสาขาที่เกี่ยวข้องทางด้านมนุษยศาสตร์และสังคมศาสตร์ซึ่งผู้ที่ต้องการข้อมูลจะสามารถสืบค้นได้โดยสะดวก ศูนย์ฯ ได้รับการบรรจุไว้ในแผนพัฒนาการศึกษาระดับอุดมศึกษาระยะที่ ๗ (พ.ศ. ๒๕๓๕ - ๒๕๓๙) และจัดตั้งขึ้นเมื่อปีงบประมาณ พ.ศ. ๒๕๓๕ โดยมีสถานภาพเป็นหน่วยงานราชการในสังกัดมหาวิทยาลัยศิลปากร ก็ได้รับความอนุเคราะห์ให้ใช้ที่ดินจากกรมธนารักษ์ เพื่อก่อสร้างอาคารที่ทำการ ณ ถนนปิ่นเกล้า - นครชัยศรี (ถนนบรมราชชนนี)

ต่อมา มหาวิทยาลัยศิลปากรได้เจรจาขอทำความตกลงกับสำนักงานงบประมาณเพื่อปรับปรุงแบบการดำเนินงานและการบริหารงบประมาณให้เป็นองค์การนอกระบบราชการ โครงการปรับปรุงแบบการดำเนินงานและการบริหารงบประมาณของศูนย์มานุษยวิทยาสิรินธร พ.ศ. ๒๕๓๘ - ๒๕๔๒ ได้รับความเห็นชอบจากคณะรัฐมนตรีเมื่อวันที่ ๑๓ กันยายน ๒๕๓๗ ศูนย์ฯ ได้ขอพระราชทานกราบบังคมทูลเชิญสมเด็จพระเทพรัตนราชสุดาฯ สยามบรมราชกุมารี ทรงเป็นที่ปรึกษาและเสด็จฯ เปิดศูนย์ฯ อย่างเป็นทางการในวันที่ ๙ มีนาคม ๒๕๔๒



การจัดตั้งเป็นองค์การมหาชน

หลังจากสิ้นสุดระยะเวลาดำเนินการของโครงการปรับปรุงแบบการดำเนินงานและการบริหารงบประมาณของศูนย์มานุษยวิทยาสิรินธร พ.ศ. ๒๕๓๘ - ๒๕๔๒ ได้มีการประเมินผลการดำเนินงานและคณะกรรมการประจำศูนย์มานุษยวิทยาสิรินธรพิจารณาเห็นว่า การจัดตั้งเป็นองค์การมหาชนจะสามารถส่งเสริมศักยภาพของศูนย์ฯ ให้บรรลุตามวัตถุประสงค์ได้เป็นอย่างดี เนื่องจาก

๑) มีความคล่องตัวในการดำเนินงานเพื่อให้บรรลุวัตถุประสงค์

๒) มีการสนับสนุนด้านงบประมาณจากรัฐบาล เนื่องจากศูนย์ฯ เป็นองค์กรเพื่อการศึกษาวิจัยให้บริการทางวิชาการ และเผยแพร่ความรู้แก่ผู้สนใจและสังคมโดยรวม ซึ่งการดำเนินงานต่าง ๆ มิได้มุ่งหวังผลกำไรเป็นหลัก

๓) อำนาจในการตัดสินใจดำเนินการต่าง ๆ ที่เบ็ดเสร็จภายในองค์กร จะช่วยให้มีความสามารถในการปรับตัวและความยืดหยุ่นในการดำเนินงาน

๔) การบริหารงบประมาณในหมวดเงินอุดหนุนเอื้ออำนวยให้องค์กรมีศักยภาพในการวางแผนการใช้จ่ายได้ด้วยตัวเอง อีกทั้งยังช่วยให้เกิดการใช้ทรัพยากรอย่างประหยัดและคุ้มค่า

คณะกรรมการประจำศูนย์มานุษยวิทยาสิรินธร จึงได้เสนอต่อสภามหาวิทยาลัยศิลปากรเพื่อนำเรื่องเสนอคณะรัฐมนตรีพิจารณาจัดตั้งศูนย์มานุษยวิทยาสิรินธรเป็นองค์การมหาชน และได้รับความเห็นชอบจากคณะรัฐมนตรี เมื่อวันที่ ๑๑ กรกฎาคม ๒๕๔๓ ให้จัดตั้งเป็นองค์การมหาชนในกำกับของรัฐมนตรีว่าการทบวงมหาวิทยาลัย โดยพระราชกฤษฎีกาจัดตั้งมีผลบังคับใช้เมื่อวันที่ ๑๖ พฤศจิกายน ๒๕๔๓ ต่อมา เมื่อมีการปฏิรูประบบบริหารราชการในปี พ.ศ. ๒๕๔๕ จึงได้โอนมาอยู่ในกำกับของรัฐมนตรีว่าการกระทรวงวัฒนธรรม



ศูนย์มานุษยวิทยาสิรินธรกับงานวัฒนธรรม

“การศึกษาวิชามานุษยวิทยา มีจุดประสงค์ให้มนุษย์เรียนรู้เรื่องราวเกี่ยวกับมนุษยชาติทั้งหมด มนุษย์จะได้เข้าใจตนเองและเพื่อนมนุษย์ด้วยกัน เป็นพื้นฐานให้เกิดความเข้าใจอันดี และการอยู่ร่วมกันอย่างสงบสุข”

พระราชดำริสมเด็จพระเทพรัตนราชสุดาฯ สยามบรมราชกุมารี ในวโรกาสเสด็จพระราชดำเนินเปิดศูนย์ฯ เมื่อวันที่ ๙ มีนาคม ๒๕๕๒

เพื่อสนองพระราชดำริของสมเด็จพระเทพรัตนราชสุดาฯ สยามบรมราชกุมารี ที่จะให้ประเทศไทย มีหน่วยงานที่รวบรวมข้อมูลทางด้านมานุษยวิทยาและศาสตร์ที่เกี่ยวข้อง เพื่อสนับสนุนให้เกิดความเข้าใจอันดี ระหว่างเพื่อนมนุษย์ผ่านการศึกษาด้านสังคมวัฒนธรรม ภารกิจของศูนย์มานุษยวิทยาสิรินธร (องค์การมหาชน) จึงครอบคลุมทั้งการรวบรวม จัดระบบ เผยแพร่ และสนับสนุนการศึกษวิจัย เพื่อสร้างความรู้ใหม่ทางด้าน มานุษยวิทยา โบราณคดี ประวัติศาสตร์ ศิลปวัฒนธรรม ความรู้ท้องถิ่นของประเทศไทย และภูมิภาคเอเชีย ตะวันออกเฉียงใต้

ศูนย์มานุษยวิทยาสิรินธรมีแนวนโยบายว่า ความรู้เกี่ยวกับสังคมวัฒนธรรมของคนกลุ่มต่าง ๆ ใน ประเทศไทย เพื่อนบ้านใกล้เคียง และมนุษยชาติ รวมถึงกลุ่มคนชั้นสูง ชาวบ้านทั่วไป และคนกลุ่มน้อย ควรมีการรวบรวมเก็บรักษาไว้และสนับสนุนให้มีการศึกษาเรียนรู้ต่อไป เพื่อให้ประชาชนรู้จักความเป็นมาของตนเอง อีกทั้งยังเชื่อมโยงอดีต ปัจจุบัน อนาคตได้ ยอมรับในความแตกต่างหลากหลายของเพื่อนมนุษย์ที่มีปรัชญา และวิถีชีวิตที่เคารพในศักดิ์ศรีของกันและกัน แต่รู้เท่าทันความเปลี่ยนแปลงที่เกิดขึ้นในโลกร่วมสมัยและ เตรียมรับมืออย่างมีสติปัญญา

คณะกรรมการบริหาร



นางพิมพ์วี วัฒนวรางกูร
กรรมการผู้ทรงคุณวุฒิ



รศ.ดร.สุกรี เจริญสุข
ประธานกรรมการบริหาร



ศ.ดร.ศิราพร ณ ถลาง
กรรมการผู้ทรงคุณวุฒิ



นายโชค บุญกุล
กรรมการผู้ทรงคุณวุฒิ



รศ.ดร.ปานใจ ธารทัศนวงศ์
กรรมการผู้ทรงคุณวุฒิ



รศ.สุรพล นาคะพินธุ
กรรมการผู้ทรงคุณวุฒิ



นายศักดิ์นา ฉัตรกุล ณ อยุธยา
กรรมการผู้ทรงคุณวุฒิ



นายพงษ์อาจ ตรีกิจวัฒนากุล
กรรมการผู้ทรงคุณวุฒิ



นายสมนึก พิมพ์เสถียร
กรรมการผู้ทรงคุณวุฒิ



รศ.ดร.วิลาสินี อดุลยานนท์
กรรมการผู้ทรงคุณวุฒิ



ดร.โสมสุดา ลียะวณิช
กรรมการและเลขานุการ

โครงสร้างการบริหาร

ศูนย์มานุษยวิทยาสิรินธร (องค์การมหาชน) แบ่งส่วนงานเป็น ๒ สำนัก ๒ งาน คือ สำนักวิชาการและสารสนเทศ ประกอบด้วย กลุ่มงานคลังข้อมูล กลุ่มงานสื่อสารความรู้และเครือข่ายสัมพันธ์ กลุ่มงานบริการสารสนเทศ กลุ่มงานเทคโนโลยีสารสนเทศและไอทีทัศน์ กลุ่มงานวิจัยและพัฒนา สำนักผู้อำนวยการ ประกอบด้วย กลุ่มงานยุทธศาสตร์และคลัง กลุ่มงานบริหารสินทรัพย์และบริการกลาง งานตรวจสอบภายใน

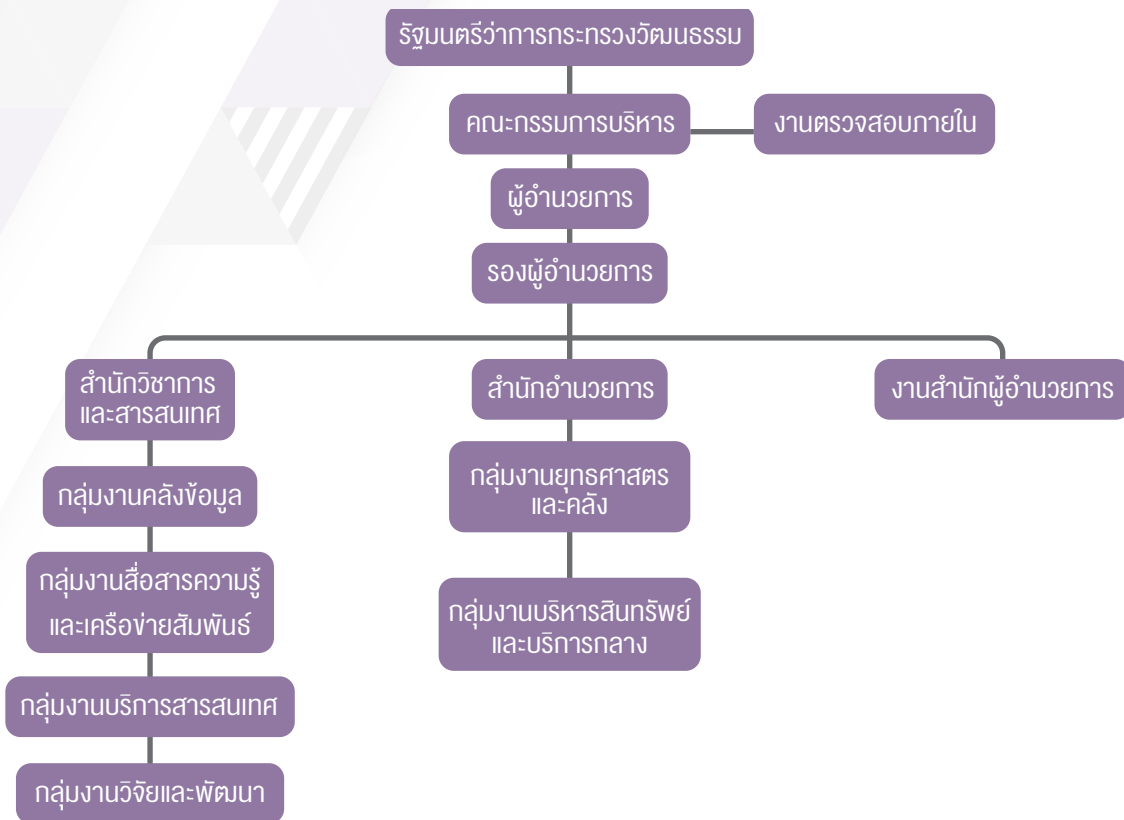

อัตรากำลัง

ผู้อำนวยการ ๑ คน เจ้าหน้าที่ ๗๙ คน

งบประมาณ

งบประมาณประจำปีงบประมาณ พ.ศ. ๒๕๕๙

๑๔๗,๑๒๗,๒๐๙ บาท

เงินอุดหนุนทั่วไป : สำหรับค่าใช้จ่ายบุคลากร

๒๕,๙๕๘,๒๙๐ บาท

เงินอุดหนุนทั่วไป : สำหรับค่าใช้จ่ายดำเนินการ

๒๖,๓๓๐,๑๘๐ บาท

เงินอุดหนุนทั่วไป : สำหรับค่าใช้จ่ายลงทุน

๙๕,๘๓๘,๗๓๙ บาท

แผนยุทธศาสตร์ ศมส. ปีงบประมาณ พ.ศ. ๒๕๕๙ – ๒๕๖๐ (ฉบับทบทวน)

วิสัยทัศน์

“เป็นศูนย์ข้อมูลด้านมานุษยวิทยาที่มีคุณภาพในระดับชาติและระดับอาเซียน เพื่อส่งเสริมให้เกิดความเข้าใจ ความหลากหลายทางวัฒนธรรมและการอยู่ร่วมกันอย่างสงบสุข”

พันธกิจที่ ๑

ค้นหา พัฒนา และต่อยอดคลังข้อมูลเพื่อความเป็นศูนย์ข้อมูลด้านมานุษยวิทยาที่มีคุณภาพ

ยุทธศาสตร์ที่ ๑

รวบรวมข้อมูลวัฒนธรรมเพื่อขยายคลังข้อมูลและศึกษาวิจัยเพื่อพัฒนาองค์ความรู้จากคลังข้อมูลของ ศมส.

เป้าประสงค์ ๑.๑ จัดการข้อมูล ฐานข้อมูลเดิม และสร้างฐานข้อมูลใหม่ที่เกี่ยวข้องกับสังคม – วัฒนธรรมในประเทศไทยและอาเซียน และพัฒนาฐานข้อมูล ที่มีความพร้อม เพื่อให้บริการในระดับประชาคม อาเซียน ภายในปี ๒๕๖๐

กลยุทธ์

- ๑) สำรวจ รวบรวม และสร้างเครือข่ายข้อมูลด้านสังคม – วัฒนธรรมในประเทศไทยและอาเซียน เพื่อจัดระบบข้อมูลสำหรับการเผยแพร่
- ๒) สนับสนุนฐานข้อมูลที่มีความพร้อม เพื่อให้บริการในระดับประชาคมอาเซียน

เป้าประสงค์ ๑.๒ สนับสนุนงานวิจัย ต่อยอดองค์ความรู้จากฐานข้อมูล และงานวิจัยตามนโยบายของ ศมส. ไม่น้อยกว่า ๑๐ เรื่อง ภายในปี ๒๕๖๐

กลยุทธ์

- ๑) สำรวจ รวบรวม และสร้างเครือข่ายข้อมูลด้านสังคม – วัฒนธรรมในประเทศไทยและอาเซียน เพื่อจัดระบบข้อมูลสำหรับการเผยแพร่
- ๒) สนับสนุนฐานข้อมูลที่มีความพร้อม เพื่อให้บริการในระดับประชาคมอาเซียน

ยุทธศาสตร์ที่ ๒

พัฒนาห้องสมุดให้เป็นห้องสมุดด้านมานุษยวิทยาที่ตอบสนองต่อนักวิชาการและผู้ใช้ข้อมูลวิชาการทั้งในประเทศไทยและภูมิภาคอาเซียน

เป้าประสงค์ ๒.๑ เป็นห้องสมุดที่มีทรัพยากรสารสนเทศด้านมานุษยวิทยาเกี่ยวกับประเทศไทยและภูมิภาคอาเซียนที่มีคุณภาพและทันสมัย

กลยุทธ์

- ๑) สร้างระบบจัดหาและจัดการทรัพยากรสารสนเทศให้มีประสิทธิภาพ
- ๒) พัฒนาความร่วมมือเพื่อจัดหาทรัพยากรสารสนเทศกับเครือข่ายห้องสมุดหรือหน่วยงานอื่นในประเทศ

เป้าประสงค์ ๒.๒ กลยุทธ์

- กลุ่มเป้าหมายเข้าถึงและได้รับประโยชน์จากทรัพยากรสารสนเทศของห้องสมุด
- ๑) พัฒนางานบริการเชิงรุกและส่งเสริมให้เกิดการใช้ทรัพยากรสารสนเทศเพื่อการศึกษาและวิจัยด้านมานุษยวิทยาและสาขาที่เกี่ยวข้อง
 - ๒) พัฒนาเครือข่ายความร่วมมือกับห้องสมุดหรือหน่วยงานอื่นที่เกี่ยวข้อง
 - ๓) เพิ่มศักยภาพทางด้านเทคโนโลยีสารสนเทศสำหรับงานบริการของห้องสมุด

ยุทธศาสตร์ที่ ๓

พัฒนาระบบบริหารจัดการคลังข้อมูลและสารสนเทศที่มีประสิทธิภาพ

เป้าประสงค์ ๓.๑

มีระบบบริหารจัดการคลังข้อมูลตามมาตรฐาน และระบบบูรณาการคลังข้อมูลของ ศมส. เพื่อรองรับการแลกเปลี่ยน และเชื่อมโยงข้อมูล

กลยุทธ์

- ๑) พัฒนาแนวปฏิบัติการบริหารจัดการคลังข้อมูล
- ๒) พัฒนามาตรฐานการบูรณาการข้อมูลและสารสนเทศ
- ๓) พัฒนาระบบคลังข้อมูลเพื่อรองรับการบูรณาการและเชื่อมโยงข้อมูล
- ๔) พัฒนาระบบคลังข้อมูลสถาบัน (Institutional Repository)

เป้าประสงค์ ๓.๒

มีโครงสร้างพื้นฐานทางเทคโนโลยีสารสนเทศที่รองรับการให้บริการข้อมูลและสารสนเทศ

กลยุทธ์

- ๑) พัฒนาโครงสร้างพื้นฐานทางเทคโนโลยีสารสนเทศเพื่อรองรับการให้บริการ ข้อมูล และสารสนเทศ

พันธกิจที่ ๒

เผยแพร่ความรู้ด้านมานุษยวิทยาสู่สาธารณะ

ยุทธศาสตร์ที่ ๔

สื่อสารความรู้และข้อมูลวิชาการสู่สาธารณะ

เป้าประสงค์ ๔.๑

กิจกรรม และสื่อเผยแพร่ความรู้ของ ศมส. ได้รับการยอมรับว่ามีคุณภาพทางวิชาการ

กลยุทธ์

- ๑) ส่งเสริมให้เกิดพื้นที่ทางวิชาการ เพื่อให้นักวิชาการมีพื้นที่ในการแลกเปลี่ยนและพัฒนาองค์ความรู้ด้านสังคม-วัฒนธรรม
- ๒) พัฒนาระบบการ กำหนดมาตรฐานและส่งเสริมการผลิตสื่อวิชาการที่มีคุณภาพ
- ๓) พัฒนาระบบการติดตามและประเมินผลการใช้ประโยชน์จากผลงานวิชาการของ ศมส.

ยุทธศาสตร์ที่ ๕

พัฒนาทรัพยากรบุคคลและระบบบริหารจัดการที่มีประสิทธิภาพเพื่อสร้างความเข้มแข็งขององค์กร

เป้าประสงค์ ๕.๑ ระบบบริหารจัดการและโครงสร้างองค์กรได้รับการพัฒนา และปรับปรุงให้สอดคล้องกับ พันธกิจ ภารกิจ และยุทธศาสตร์ขององค์กร เพื่อนำไปพัฒนาระบบการพัฒนาทรัพยากรบุคคล

กลยุทธ์ ๑) ศึกษา วิเคราะห์ โครงสร้างองค์กร และอัตรากำลังให้สอดคล้องกับพันธกิจ ภารกิจ และยุทธศาสตร์ขององค์กร

๒) พัฒนาระบบบริหารจัดการองค์กรให้มีประสิทธิภาพ และ สอดคล้องกับทิศทางองค์กร บุคลากรได้รับการพัฒนาให้มีทักษะและศักยภาพในการปฏิบัติงานที่สอดคล้องกับภารกิจขององค์กร

กลยุทธ์ ๑) ศึกษา วิเคราะห์ ประเมินความต้องการขององค์กร (need assessment) เพื่อวางแผนพัฒนาทักษะ และเพิ่มศักยภาพของบุคลากรให้สอดคล้องกับพันธกิจ ภารกิจ และยุทธศาสตร์ขององค์กร

๒) ส่งเสริม สนับสนุนให้บุคลากรได้รับการพัฒนาทักษะ และศักยภาพตามแผน

เป้าประสงค์ ๕.๓ มีวัฒนธรรมองค์กรที่เข้มแข็ง และบุคลากรมีค่านิยมในการทำงานร่วมกัน

ตัวชี้วัดเป้าประสงค์ ๕.๓.๑ มีการกำหนดค่านิยมหลักขององค์กร เพื่อให้บุคลากรยึดถือเป็นแนวปฏิบัติร่วมกัน

๕.๓.๒ บุคลากรทั้งหมดมีความเข้าใจ และตระหนักถึงบทบาท ภารกิจหลักของ ศมส. ในการเป็นองค์การจัดการความรู้ด้านสังคม-วัฒนธรรม

กลยุทธ์ ๑) เสริมสร้างให้บุคลากรมีค่านิยม และวัฒนธรรมองค์กรร่วมกัน ปลูกฝังทัศนคติในการทำงานและจิตสำนึกรักองค์กร

๒) พัฒนาระบบการสื่อสารภายในองค์กรเพื่อสร้างความเข้าใจบทบาท และภารกิจหลักของ ศมส. แก่บุคลากร

เป้าประสงค์ ๕.๔ มีระบบสารสนเทศที่สนับสนุนการบริหาร เพื่อการปฏิบัติงานที่มีประสิทธิภาพ

กลยุทธ์ ๑) พัฒนาระบบสารสนเทศเพื่อสนับสนุนการปฏิบัติงานที่มีประสิทธิภาพ

DATABASE



กลุ่มชาติพันธุ์ในประเทศไทย



งานวิจัยทางชาติพันธุ์



ภาพยนตร์ชาติพันธุ์



พิพิธภัณฑ์ในประเทศไทย



ของเล่นพื้นบ้านในประเทศไทย



ประเพณีท้องถิ่นในประเทศไทย



จดหมายเหตุมานุษยวิทยา



คำศัพท์ทางมานุษยวิทยา



หนังสือเก่าหายาก



นามานุกรมวรรณคดีไทย



เอกสารโบราณภูมิภาคตะวันตกในประเทศไทย



จารึกในประเทศไทย

สรุปผลการดำเนินงาน ประจำปีงบประมาณ พ.ศ. ๒๕๕๙

ผลผลิตที่ ๑ สารสนเทศที่พร้อมให้บริการ

ดำเนินการรวบรวมและจัดระเบียบข้อมูล เพื่อเป็นคลังข้อมูลด้านมานุษยวิทยา ซึ่งเน้นข้อมูลที่มีในประเทศไทยและประเทศในภูมิภาคเอเชียตะวันออกเฉียงใต้ โดยพัฒนาระบบมาตรฐานข้อมูลดิจิทัลให้ทันสมัย ถูกต้อง ครบถ้วน มีคุณภาพ สามารถนำไปใช้อ้างอิงในการศึกษา และการทำงานวิจัย รวมทั้งการพัฒนาห้องสมุดเฉพาะทางด้านมานุษยวิทยาที่มีคุณภาพและทันสมัย มีทางเลือกให้ผู้รับบริการเลือกใช้ทรัพยากรสารสนเทศที่ตรงกับความต้องการ

๑. งานพัฒนาคลังข้อมูลดิจิทัล

พันธกิจหลักของ คมส. คือ การเป็นศูนย์ข้อมูลทางด้านมานุษยวิทยาที่มีคุณภาพ โดยได้ดำเนินการพัฒนาฐานข้อมูลดิจิทัล จากการค้นคว้าวิจัย สืบค้น และรวบรวมข้อมูลทางวิชาการสาขามนุษยศาสตร์และสังคมศาสตร์ และสาขาที่เกี่ยวข้องในประเทศไทยและประเทศในภูมิภาคเอเชียตะวันออกเฉียงใต้ และจัดระเบียบข้อมูลทางวิชาการที่รวบรวมไว้เพื่อให้บริการค้นคว้าและสืบค้นแก่นักศึกษา นักวิชาการและผู้ที่สนใจ ปัจจุบันมีฐานข้อมูลเปิดให้บริการจำนวน ๑๕ ฐาน จำแนกเป็น ฐานข้อมูลที่มีการปรับปรุงให้ข้อมูลมีความทันสมัย ๑๑ ฐาน และฐานข้อมูลที่เปิดให้บริการใหม่ ๔ ฐาน ดังนี้



๑.๑ ฐานข้อมูลกลุ่มชาติพันธุ์ในประเทศไทย

ศมส. ได้พัฒนาฐานข้อมูลกลุ่มชาติพันธุ์ในประเทศไทยขึ้นใหม่ ในปี พ.ศ. ๒๕๕๘ โดยแนะนำกลุ่มชาติพันธุ์ตามชื่อที่กลุ่มใช้เรียกตนเองหรือต้องการให้สังคมเรียก ตลอดจนค้นคว้าวิจัยให้มีเนื้อหาทันสมัย แสดงให้เห็นพลวัตและอัตลักษณ์ทางชาติพันธุ์ที่เกี่ยวข้องกับบริบทและการปฏิสัมพันธ์ทางสังคมในปัจจุบัน โดยมุ่งที่จะสื่อสารกับสาธารณะให้บุคคลทั่วไปมีความเข้าใจเรื่องความหลากหลายทางชาติพันธุ์และรู้จักวัฒนธรรมของกลุ่มชาติพันธุ์มากขึ้น

ผลการดำเนินงาน

นำเข้าระเบียบข้อมูลกลุ่มชาติพันธุ์จำนวน ๑๐ ระเบียบ ประกอบด้วยกลุ่มชาติพันธุ์โอกอง กลุ่มชาติพันธุ์ซอง กลุ่มชาติพันธุ์ปลั่ง กลุ่มชาติพันธุ์มานิ ซาโก กลุ่มชาติพันธุ์มลาบลิ กลุ่มชาติพันธุ์เผล่ว กลุ่มชาติพันธุ์มอแกน กลุ่มชาติพันธุ์มอแกลน กลุ่มชาติพันธุ์บรู และกลุ่มชาติพันธุ์อูรักลาไวย์ รวมข้อมูลกลุ่มชาติพันธุ์ทั้งภาษาไทยและภาษาอังกฤษให้บริการทั้งสิ้น ๑๗ ระเบียบ

นำเข้าสู่เว็บไซต์ค้นเผยแพร่ จำนวน ๔ เรื่อง ได้แก่ พิธีแต่งงาน กลุ่มชาติพันธุ์โพล่ง พิธีเลี้ยงผีประตูหมู่บ้าน กลุ่มชาติพันธุ์อาเคื้อะ พิธีกรรมการจัดงานศพ กลุ่มชาติพันธุ์มอญ และประเพณีกินข้าวห่อ กลุ่มชาติพันธุ์กะเหรี่ยงโพล่ว

เว็บไซต์ <http://www.sac.or.th/databases/ethnic-groups/>

๑.๒ ฐานข้อมูลงานวิจัยทางชาติพันธุ์

ศมส. ได้ริเริ่มโครงการพัฒนาฐานข้อมูลงานวิจัยทางชาติพันธุ์ตั้งแต่ปี พ.ศ. ๒๕๔๖ เพื่อเป็นการกระตุ้นและส่งเสริมให้นักวิชาการรุ่นใหม่มีความสนใจในเรื่องที่เกี่ยวกับชาติพันธุ์ และมีแหล่งข้อมูลที่สามารถสืบค้นได้อย่างสะดวกและรวดเร็ว ซึ่งสามารถใช้แบบออนไลน์จากฐานข้อมูลที่ถูกจัดอย่างมีระบบ สืบค้นได้ง่าย เพื่อให้ผู้สนใจสามารถเรียกใช้ข้อมูลตามประเด็นสำคัญ และสามารถประมวลเนื้อหาสาระที่เป็นพื้นฐานต่อการพัฒนาประเด็นวิจัยในเชิงลึกต่อไป พร้อมทั้งพัฒนาฐานข้อมูลเพื่อสื่อสารกับสาธารณะ ในการเผยแพร่ความรู้ความเข้าใจและลดอคติทางชาติพันธุ์

ผลการดำเนินงาน

นำเข้าข้อมูลงานวิจัยเผยแพร่ในเว็บไซต์ฐานข้อมูล ๑๐ เรื่อง ได้แก่ ไทยอง ชีวิตศรัทธาสถาแผ่นดิน ไทลื้อ อัตลักษณ์แห่งชาติพันธุ์ไทใหญ่ ความเป็นใหญ่ในชาติพันธุ์ มิติทางวัฒนธรรมการดูแลสุขภาพแบบพื้นบ้าน ของกลุ่มชาติพันธุ์ในภาคอีสาน วิเคราะห์บทบาททำขวัญของชาวไทโซ่ง อ.เขาย้อย จ.เพชรบุรี กระบวนการสร้าง ชุมชนมุสลิมในพหุสังคมอีสาน การอ้างชาติพันธุ์ของคนทวายในพื้นที่ชายแดนไทยพม่า ธรรมาสันเสาเดี่ยว รูปแบบโครงสร้างและคติความเชื่อของชาวผู้ไท Finding their voice : Northeastern villagers and the Thai state. และ The Vietnamese in Thailand ; a historical perspective.

นำเข้าบทความงานวิจัยภาษาอังกฤษเผยแพร่ในเว็บไซต์ฐานข้อมูล ๖๐ เรื่อง รวมข้อมูลทั้งภาษาไทย และภาษาอังกฤษให้บริการทั้งสิ้น ๑,๑๘๗ รายการ

นำเข้า Infographic เผยแพร่ในเว็บไซต์ จำนวน ๒ เรื่อง คือ สถิติจำนวนงานวิจัยของแต่ละกลุ่ม ชาติพันธุ์ โดยอ้างอิงจากเว็บไซต์ฐานข้อมูลงานวิจัยทางชาติพันธุ์ และประเด็นวิชาการงานวิจัยภายในฐานข้อมูล ซึ่งสามารถแยกออกเป็นประเด็นต่างๆ เช่น การเมือง การจัดระเบียบทางสังคม ระบบเศรษฐกิจ ฯลฯ

เว็บไซต์ <http://www.sac.or.th/databases/ethnicedb/>

๑.๓ ฐานข้อมูลพิพิธภัณฑ์ในประเทศไทย

ฐานข้อมูลพิพิธภัณฑ์ในประเทศไทย เป็นส่วนหนึ่งในโครงการวิจัยและพัฒนาพิพิธภัณฑ์ท้องถิ่นของ ศมส. ที่เริ่มดำเนินการมาตั้งแต่ปี พ.ศ. ๒๕๔๖ โดยเป็นคลังความรู้ในรูปแบบดิจิทัลที่รวบรวมและให้บริการ ข้อมูลต่าง ๆ เกี่ยวกับพิพิธภัณฑ์ทั่วประเทศ อาทิ ประวัติความเป็นมา การจัดแสดง การบริหารจัดการ ข้อมูล เบื้องต้นเกี่ยวกับการเข้าชม เอกสารและสื่อสิ่งพิมพ์ที่เกี่ยวข้อง พร้อมทั้งภาพถ่าย แผ่นพับ แผนที่ และสื่อ มัลติมีเดียอื่น ๆ ที่เกี่ยวข้อง รวมถึงเผยแพร่บทความทางวิชาการและความรู้เบื้องต้นในเชิงพิพิธภัณฑ์วิทยา และมานุษยวิทยาพิพิธภัณฑ์

ในปี พ.ศ. ๒๕๕๔ เว็บไซต์ได้ปรับเปลี่ยนรูปแบบให้ผู้ใช้งานสามารถเพิ่มเนื้อหา แสดงความคิดเห็น รีวิว พิพิธภัณฑ์ ส่งข่าว แก้ไขและเพิ่มข้อมูลเกี่ยวกับพิพิธภัณฑ์ในรูปแบบต่าง ๆ ได้ ด้วยตนเอง เป็นลักษณะเครือข่าย ทางสังคมที่แบ่งปันความรู้ ความคิด และเป็นกำลังใจต่อการทำงานของชาวพิพิธภัณฑ์

ผลการดำเนินงาน

ดำเนินการปรับปรุงข้อมูลให้มีความทันสมัยและจัดทำมาตรฐานการจัดการข้อมูล ในฐานข้อมูล พิพิธภัณฑ์ในประเทศไทยอย่างต่อเนื่อง โดยนำเข้าข้อมูลพิพิธภัณฑ์ใหม่จำนวน ๓๔ แห่ง และนำเข้าระเบียบ ข้อมูลพิพิธภัณฑ์ภาษาอังกฤษ จำนวน ๒๕ แห่ง รวมข้อมูลพิพิธภัณฑ์ให้บริการทั้งสิ้น ๑,๔๕๙ แห่ง

เว็บไซต์ <http://www.sac.or.th/databases/museumdatabase/>





๑.๕ ฐานข้อมูลของเล่นพื้นบ้านในประเทศไทย

ฐานข้อมูลของเล่นพื้นบ้านในประเทศไทยเปิดให้บริการในเว็บไซต์ของ ศมส. เมื่อปีงบประมาณ พ.ศ. ๒๕๕๘ แทนที่ฐานข้อมูลเดิมคือ ฐานข้อมูลของเล่นพื้นบ้านในอดีตของไทย ที่ได้จัดทำตั้งแต่ปี พ.ศ. ๒๕๔๓ โดยนำข้อมูลจากหนังสือสารานุกรมของเล่นพื้นบ้านของไทยในอดีต มาใช้เป็นฐานข้อมูลฯ โดยนำเสนอภาพประกอบ วัสดุอุปกรณ์ วิธีการทำ วิธีการเล่น เพื่อให้บริการบนเว็บไซต์ของคุณฯ

ผลการดำเนินงาน

นำเข้าข้อมูลของเล่นพื้นบ้านภาษาไทยให้บริการในเว็บไซต์จำนวน ๗๖ ระเบียบ และข้อมูลของเล่นพื้นบ้านภาษาอังกฤษที่ให้บริการในเว็บไซต์จำนวน ๗๗ ระเบียบ มีข้อมูลของเล่นพื้นบ้านในประเทศไทยให้บริการทั้งสิ้น ๑๐๗ ระเบียบ

เว็บไซต์ <http://www.sac.or.th/databases/folktoys/main.php>

๑.๕ ฐานข้อมูลจดหมายเหตุมานุษยวิทยา

งานฐานข้อมูลจดหมายเหตุนักมานุษยวิทยาในประเทศไทยมีการดำเนินการมาตั้งแต่ปี พ.ศ. ๒๕๕๐ เพื่อรวบรวม จัดการ และจัดเก็บบันทึกภาคสนามของนักมานุษยวิทยาในฐานเอกสารจดหมายเหตุที่แสดงให้เห็นถึงความเป็นไปของสังคมไทยในอดีต และเผยแพร่ความรู้ดังกล่าวผ่านฐานข้อมูลออนไลน์ เพื่ออำนวยความสะดวกแก่นักวิจัยและประชาชนทั่วไปที่สนใจ สามารถทำการสืบค้นได้โดยสะดวก

ผลการดำเนินงาน

นำเข้าข้อมูลบันทึกภาคสนามของ รองศาสตราจารย์ ดร.รัศมี ชูทรงเดช (ปีที่ ๓) ให้บริการบนเว็บไซต์จำนวน ๒,๓๖๕ ระเบียบ รวมข้อมูลจดหมายเหตุมานุษยวิทยาให้บริการทั้งสิ้น ๑๔,๕๗๙ ระเบียบ

เว็บไซต์ <http://www.sac.or.th/databases/anthroarchive/main.php>



พิพิธภัณฑ์พื้นบ้านตลาดน้ำวัดลำพญา

Photo Gallery



พิพิธภัณฑ์พื้นบ้านตลาดน้ำวัดลำพญา 409 39

๑.๖ ฐานข้อมูลเอกสารโบราณภูมิภาคตะวันตกในประเทศไทย

ฐานข้อมูลเอกสารโบราณภูมิภาคตะวันตกในประเทศไทยได้เปิดให้บริการในเว็บไซต์ของ ศมส. เมื่อปีงบประมาณ พ.ศ. ๒๕๕๗ เพื่อสำรวจ และเก็บข้อมูลเอกสารโบราณโดยการทำสำเนาดิจิทัลในเขตพื้นที่ภาคตะวันตกของประเทศไทย

ผลการดำเนินงาน

เว็บไซต์ฐานข้อมูลที่ได้รับการแปลเป็นภาษาอังกฤษและเผยแพร่ในปีงบประมาณ พ.ศ. ๒๕๕๙ และให้บริการข้อมูลสำเนาดิจิทัลเอกสารโบราณภูมิภาคตะวันตกในประเทศไทยที่ได้รับการจัดการข้อมูลแล้วและนำเข้าฐานข้อมูลจำนวน ๘๐ ระเบียบ และดำเนินการปริวรรต-แปลเอกสาร จำนวน ๔ เรื่อง รวมข้อมูลเอกสารโบราณภูมิภาคตะวันตกให้บริการทั้งสิ้น ๑๙๗ ระเบียบ'

เว็บไซต์ <http://www.sac.or.th/databases/manuscripts/main.php?m=home&p=index>

๑.๗ ฐานข้อมูลจารึกในประเทศไทย

ฐานข้อมูลจารึกในประเทศไทย เป็นแหล่งรวบรวมข้อมูลจารึกในประเทศไทยที่มีการอ่าน-แปล ปริวรรต และตีพิมพ์เผยแพร่ทางสื่อต่าง ๆ รวมทั้งข้อมูลที่ได้จากการสำรวจและอ่านแปลโดยนักวิชาการของ ศมส. โดยแบ่งช่วงระยะเวลาในการดำเนินการดังนี้

| ปี พ.ศ. | ข้อมูล/การดำเนินการ |
|----------------|---|
| พ.ศ. ๒๕๔๔-๒๕๔๕ | - รวบรวมข้อมูลเกี่ยวกับจารึก สแกนภาพสำเนาจารึก และถ่ายเอกสารข้อมูลจารึกที่มีการพิมพ์เผยแพร่ในสื่อต่างๆ |
| พ.ศ. ๒๕๔๖ | - จัดทำและเผยแพร่ข้อมูลจารึกอักษรปัลลวะและจารึกสมัยสุโขทัย |
| พ.ศ. ๒๕๔๗ | - อักษรหลังปัลลวะ, อักษรขอมโบราณ, อักษรมอญโบราณ และอักษรกวิ |
| พ.ศ. ๒๕๔๘ | - จารึกสมัยอยุธยาและจารึกสมัยธนบุรี-รัตนโกสินทร์ |
| พ.ศ. ๒๕๔๙ | - จารึกอักษรธรรมล้านนาและจารึกอักษรฝักขาม |
| พ.ศ. ๒๕๕๐ | - อักษรธรรมอีสานและอักษรไทยน้อย |
| พ.ศ. ๒๕๕๑ | - จารึกวัดโพธิ์ |
| พ.ศ. ๒๕๕๒ | - จารึกวัดโพธิ์ (ต่อ) - แปลจารึกเป็นภาษาอังกฤษ: จารึกอักษรปัลลวะ |
| พ.ศ. ๒๕๕๓ | - จารึกวัดโพธิ์ (ต่อ) - แปลจารึกเป็นภาษาอังกฤษ: จารึกอักษรหลังปัลลวะ, อักษรขอมโบราณ, อักษรมอญโบราณ, อักษรกวิ |
| พ.ศ. ๒๕๕๔ | - แปลจารึกเป็นภาษาอังกฤษ: อักษรไทยสุโขทัยและอักษรขอมสุโขทัย |
| พ.ศ. ๒๕๕๕ | - แปลจารึกเป็นภาษาอังกฤษ: อักษรไทยอยุธยาและอักษรขอมอยุธยา |
| พ.ศ. ๒๕๕๖ | - จารึกสมัยธนบุรี-รัตนโกสินทร์ |
| พ.ศ. ๒๕๕๗ | - จารึกล้านนาที่พบใหม่ |
| พ.ศ. ๒๕๕๘ | - จารึกล้านนา |
| พ.ศ. ๒๕๕๙ | - จารึกล้านนา (ต่อ) - จารึกรัตนโกสินทร์ |

ผลการดำเนินงาน

นำเข้าข้อมูลจารึกภาษาไทย (จารึกล้านนา-รัตนโกสินทร์) ให้บริการจำนวน ๑๗๑ ระเบียบน พร้อมทั้งดำเนินการแปลจารึกโบราณเป็นภาษาอังกฤษเพื่อให้บริการ โดยมีข้อมูลจารึกภาษาไทยให้บริการทั้งสิ้น ๒,๘๕๐ ระเบียบน และข้อมูลจารึกภาษาอังกฤษให้บริการทั้งสิ้น ๒๓๖ ระเบียบน และเพิ่มข้อมูลศัพทานุกรม (ไทยธนบุรี-รัตนโกสินทร์) ให้บริการจำนวน ๕๘๘ คำ

เว็บไซต์ <http://www.sac.or.th/databases/inscriptions/>

๑.๘ ฐานข้อมูลแหล่งโบราณคดีที่สำคัญในประเทศไทย

การรวบรวมข้อมูลเชิงวิชาการที่เกี่ยวกับแหล่งโบราณคดีที่สำคัญในประเทศไทย จากเอกสาร งานวิจัยและงานศึกษาด้านโบราณคดี และข้อมูลจากการลงพื้นที่สำรวจสภาพปัจจุบันของแหล่งโบราณคดี เพื่อตรวจสอบหลักฐานทางโบราณคดีที่ยังคงหลงเหลืออยู่ เก็บข้อมูลสภาพภูมิศาสตร์ ตลอดจนการสำรวจข้อมูลแหล่งโบราณคดีที่มีการขุดค้นและตีพิมพ์เผยแพร่ใหม่

ผลการดำเนินงาน

ระเบียนข้อมูลที่ให้บริการออนไลน์จำนวน ๑๑๐ ระเบียน รวมข้อมูลที่ให้บริการทั้งสิ้น ๓๒๑ ระเบียน
เว็บไซต์ <http://sac.or.th/databases/archaeology/>

๑.๙ ฐานข้อมูลนามานุกรมวรรณคดีไทย

เป็นแหล่งรวบรวมชื่อวรรณคดี ชื่อผู้แต่ง ชื่อตัวละคร ชื่อสถานที่ และชื่อปกิณกะจากหนังสือนามานุกรมวรรณคดีไทยที่มูลนิธิสมเด็จพระเทพรัตนราชสุดาได้จัดทำขึ้น เพื่อให้บริการบนเว็บไซต์

ผลการดำเนินงาน

นำเข้าข้อมูลนามานุกรมจำนวน ๒๖๕ ระเบียน รวมข้อมูลนามานุกรมทั้งสิ้น ๔๓๗ ระเบียน
เว็บไซต์ <http://www.sac.or.th/databases/thailitdir/>

๑.๑๐ ฐานข้อมูลภาพยนตร์ชาติพันธุ์

เป็นฐานข้อมูลที่รวบรวมภาพยนตร์ชาติพันธุ์ทั้งในและต่างประเทศ เพื่อสร้างความเข้าใจความหลากหลายทางวัฒนธรรมในสังคมผ่านสื่อสตรีตทัศน์ นอกจากนี้ ฐานข้อมูลดังกล่าวยังช่วยอำนวยความสะดวกในการสืบค้นภาพยนตร์ชาติพันธุ์และสารคดีที่ให้บริการในห้องสมุดของ ศมส.

เว็บไซต์ <http://www.sac.or.th/databases/visualanthropology/>

๑.๑๑ ฐานข้อมูลคำศัพท์ทางมานุษยวิทยา

ในการศึกษาค้นคว้าวิจัยทางมานุษยวิทยา จะมีแนวคิดทฤษฎีและคำศัพท์เฉพาะทางมานุษยวิทยาที่ใช้ในสังคมตะวันตกซึ่งคำศัพท์และแนวคิดเหล่านั้นจำเป็นต้องการใช้เป็นแนวทางสำหรับการอธิบายและวิเคราะห์สังคมวัฒนธรรมของมนุษย์ ศมส. จึงจัดทำฐานข้อมูลคำศัพท์ทางมานุษยวิทยาขึ้น โดยเปิดให้บริการเมื่อปีงบประมาณ พ.ศ. ๒๕๕๘ เป็นการรวบรวมคำศัพท์และแนวคิดทฤษฎีทางมานุษยวิทยาทั้งในอดีตและปัจจุบันเพื่อแปลเป็นภาษาไทยทั้งสิ้น ๑๖๓ รายการ

เว็บไซต์ <http://www.sac.or.th/databases/anthropology-concepts/>

๒. ฐานข้อมูลที่เปิดให้บริการใหม่ ได้แก่

The screenshot shows a website interface for a Thai ritual database. At the top, there are navigation menus for 'ประเภท' (Category), 'จังหวัด' (Province), 'เดือน' (Month), 'ชื่อตามตัวอักษร(ก-ข)' (Name by letter A-B), and 'ค้นหา' (Search). Below the menus, there are several entries, each with a thumbnail image, a title, and a brief description. The entries include:

- แห่ช้างบวชนาค จ.สุโขทัย**: ประเภท: ประเพณีของกลุ่มชาติพันธุ์, ประเพณีเกี่ยวกับชีวิต. ๑ 1402 ครั้ง 15 ม.ค. 2559
- ไหว้เจ้าพ่อแก่นจันทร์**: ประเภท: ประเพณีเกี่ยวกับการเฉลิมฉลองและเพื่อสิริมงคล. ๑ 129 ครั้ง 30 ก.ย. 2559
- ขึ้นถ้ำพระขยางค์**: ประเภท: ประเพณีเกี่ยวกับการเฉลิมฉลองและเพื่อสิริมงคล. ๑ 246 ครั้ง 28 เม.ย. 2560
- สลากข้อม**: ประเภท: ประเพณีของกลุ่มชาติพันธุ์, ประเพณีเกี่ยวกับชีวิต, ประเพณีตามเทศกาล หรือประเพณี 12 เดือน. ๑ 1215 ครั้ง 11 ม.ค. 2559
- วันตรุษ เรือมรดัก**: (Thumbnail image with a play button icon)
- แห่ขบวน**: (Thumbnail image showing a parade with floats)
- เผา**: (Thumbnail image showing a funeral pyre)

๒.๑ ฐานข้อมูลประเพณีท้องถิ่นในประเทศไทย

ฐานข้อมูลงานประเพณีท้องถิ่นในประเทศไทย เป็นการรวบรวมข้อมูลเกี่ยวกับประเพณีท้องถิ่นในประเทศไทย ซึ่งเป็นข้อมูลส่วนหนึ่งที่จะทำให้เห็นแง่มุมของชีวิต วัฒนธรรม ผู้คนในสังคมที่สัมพันธ์กับพิธีกรรม ศาสนา และความเชื่อที่ดำรงอยู่อย่างหลากหลายในสังคมไทย โดยมุ่งเน้นรวบรวมข้อมูลประเพณีของชุมชนที่มีลักษณะเฉพาะถิ่น เฉพาะพื้นที่ หรือเฉพาะกลุ่มชาติพันธุ์ ทั้งที่เป็นประเพณีที่เกี่ยวข้องกับการทำมาหากิน การเกษตรกรรม ศาสนา การรักษาเยียวยา เป็นต้น

ฐานข้อมูลประเพณีท้องถิ่นในประเทศไทยเปิดให้บริการอย่างเป็นทางการในเดือนมีนาคม พ.ศ. ๒๕๕๙ มีข้อมูลให้บริการจำนวน ๖๐ รายการ และให้บริการฐานข้อมูลออนไลน์ภาษาอังกฤษในเดือนกรกฎาคม พ.ศ. ๒๕๕๙

เว็บไซต์ <http://www.sac.or.th/databases/rituals/main.php>



๒.๒ ฐานข้อมูลศิลปกรรมในประเทศไทย

โครงการฐานข้อมูลศิลปกรรมในประเทศไทยเริ่มดำเนินงานในปีงบประมาณ พ.ศ. ๒๕๕๘ ในชื่อโครงการฐานข้อมูลศิลปะในประเทศไทย และโครงการฐานข้อมูลศิลปกรรมในประเทศไทย ในปีงบประมาณ พ.ศ. ๒๕๕๙ เพื่อเป็นแหล่งรวบรวมข้อมูล ความรู้ที่เกี่ยวข้องกับศิลปะในประเทศไทย ซึ่งเป็นหนึ่งในมรดกทางวัฒนธรรมที่สำคัญ โดยได้รับความร่วมมือจาก รองศาสตราจารย์ ดร.รุ่งโรจน์ ธรรมรุ่งเรือง และ ผู้ช่วยศาสตราจารย์พัชวิสิริ เปรมกุลนันท์ อาจารย์ประจำภาควิชาประวัติศาสตร์ศิลปะ คณะโบราณคดี มหาวิทยาลัยศิลปากร ในการสืบค้น และจัดทำระเบียบข้อมูลศิลปกรรมขึ้นสำคัญในประเทศไทย ทั้งที่เป็นงานจิตรกรรม ประติมากรรม และสถาปัตยกรรม

ฐานข้อมูลศิลปกรรมในประเทศไทยเปิดให้บริการอย่างเป็นทางการในเดือนกันยายน พ.ศ. ๒๕๕๙ มีข้อมูลให้บริการจำนวน ๑๐๐ รายการ
เว็บไซต์ <http://www.sac.or.th/databases/thaiarts/>

หน้าหลัก เกี่ยวกับเรา บทความวิชาการ สถิติ ศูนย์มานุษยวิทยาสิรินธร

ประเภท จังหวัด เดือน ชื่อตามตัวอักษร(ก-ฮ) ค้นหา

วันตรุษ เรือมตรัด

ประเภท: ประเพณีของภาคเหนือ ประเพณีเกี่ยวกับศาสนาและพิธีกรรม
๑ 222 ๗๖ 16 ม.ค. 2559

ปอยสังลอง

ประเภท: ประเพณีของภาคเหนือ ประเพณีเกี่ยวกับพิธีกรรม
๑ 354 ๗๖ 12 ม.ค. 2559



เข้าอินทขิล

ประเภท: ประเพณีตามเทศกาล หรือประเพณี 12 เดือน
๑ 73 ๗๖ 15 ม.ค. 2559



แห่ผ้าขึ้นธาตุ

ประเภท: ประเพณีตามเทศกาล หรือประเพณี 12 เดือน
๑ 174 ๗๖ 17 ม.ค. 2559

๒.๓ ฐานข้อมูลศิลปกรรมในเอเชียตะวันออกเฉียงใต้

งานศิลปกรรมเป็นมรดกทางวัฒนธรรมที่สำคัญซึ่งนอกจากจะสะท้อนมุมมองด้านสุนทรียภาพแล้ว ยังสะท้อนคติความเชื่อ วัฒนธรรม อัตลักษณ์ของผู้คนในแต่ละวัฒนธรรมของผู้สร้างสรรค์งานได้เป็นอย่างดี ศมส.ตระหนักถึงความสำคัญดังกล่าว จึงเริ่มพัฒนาฐานข้อมูลศิลปกรรมในเอเชียตะวันออกเฉียงใต้ร่วมกับ รองศาสตราจารย์ ดร.เชษฐดิังสัญชติ อาจารย์ประจำภาควิชาประวัติศาสตร์ศิลปะ คณะโบราณคดี มหาวิทยาลัยศิลปากร โดยได้จัดทำข้อมูลศิลปกรรมของประเทศต่าง ๆ ในเอเชียตะวันออกเฉียงใต้ เพื่อเผยแพร่องค์ความรู้และส่งเสริมให้เกิดความเข้าใจความหลากหลายทางวัฒนธรรมและการอยู่ร่วมกันอย่างสงบสุขผ่านทางระบบเครือข่ายอินเทอร์เน็ต

ฐานข้อมูลศิลปกรรมในเอเชียตะวันออกเฉียงใต้เปิดให้บริการในเดือนมกราคม พ.ศ. ๒๕๕๙ และให้บริการฐานข้อมูลออนไลน์ภาษาอังกฤษในเดือนกันยายน พ.ศ. ๒๕๕๙ มีข้อมูลให้บริการจำนวน ๑๐๐ รายการ

เว็บไซต์ <http://www.sac.or.th/databases/seaarts/th/>



ฐานข้อมูลสังคม - วัฒนธรรมเอเชียตะวันออกเฉียงใต้

Database of Southeast Asian Sociocultural Information



กัมพูชา

Cambodia



ติมอร์-เลสเต

Timor-Leste



บรูไน

Brunei

๒.๔ ฐานข้อมูลสังคม-วัฒนธรรมเอเชียตะวันออกเฉียงใต้

ฐานข้อมูลสังคม-วัฒนธรรมเอเชียตะวันออกเฉียงใต้ จัดทำขึ้นตามแผนยุทธศาสตร์ ศมส. ปี พ.ศ. ๒๕๕๗ - ๒๕๖๐ ที่ต้องการเป็นศูนย์ข้อมูลด้านสังคม-วัฒนธรรมที่เกี่ยวข้องกับประเทศไทยและภูมิภาคเอเชียตะวันออกเฉียงใต้ และสอดคล้องกับนโยบายของรัฐบาลที่ต้องการให้ทุกภาคส่วนเรียนรู้และทำความเข้าใจประเทศเพื่อนบ้านในมิติต่าง ๆ เป็นการเตรียมความพร้อมเพื่อเข้าสู่ประชาคมอาเซียน ซึ่งความรู้ความเข้าใจด้าน“สังคม-วัฒนธรรม”ของประเทศเพื่อนบ้านเป็นสิ่งสำคัญที่จะเป็นพื้นฐานในการสร้างความเข้าใจ ปรับทัศนคติที่ตีระหว่างกันของผู้คน และนำไปสู่การอยู่ร่วมกันอย่างสงบสุข

การให้บริการเป็นลักษณะคลังความรู้ในรูปแบบดิจิทัล ที่รวบรวมข้อมูลสังคม-วัฒนธรรมของภูมิภาคเอเชียตะวันออกเฉียงใต้จากหลายแหล่ง อาทิ หนังสือ วารสาร สื่อสิ่งพิมพ์ต่าง ๆ รวมถึงเว็บไซต์ แล้วนำมาประมวลเป็นบทบรรณาธิบายขนาดสั้นเพื่อให้เข้าใจสภาพโดยรวม

ฐานข้อมูลสังคม-วัฒนธรรมเอเชียตะวันออกเฉียงใต้เปิดให้บริการอย่างเป็นทางการเมื่อเดือนกันยายน พ.ศ. ๒๕๕๙ มีข้อมูลให้บริการจำนวน ๙๒ รายการ

เว็บไซต์ <http://www.sac.or.th/databases/southeastasia/index.php>



๒. งานพัฒนาห้องสมุด

โครงการที่เกี่ยวข้อง

๑. งานพัฒนาคุณภาพและปริมาณทรัพยากรสารสนเทศห้องสมุด ศมส.

ห้องสมุด ศมส. ดำเนินงานรวบรวมทรัพยากรสารสนเทศที่มีคุณค่าทางวิชาการด้านมานุษยวิทยาและสาขาที่เกี่ยวข้องโดยเน้นข้อมูลเกี่ยวกับประเทศไทยและประเทศในภูมิภาคเอเชียตะวันออกเฉียงใต้เพื่อให้บริการแก่นักวิชาการ และผู้ใช้ข้อมูลวิชาการ ดังนั้นจึงต้องมีการพัฒนาสารสนเทศอย่างต่อเนื่องโดยมีนักวิชาการ ศมส. นักวิชาการผู้เชี่ยวชาญจากภายนอกเป็นผู้พิจารณาคัดเลือก

ห้องสมุดใช้ระบบห้องสมุดอัตโนมัติ เพื่ออำนวยความสะดวกให้กับผู้รับบริการ สามารถสืบค้นข้อมูลได้รวดเร็ว ทุกที่ ทุกเวลา ปัจจุบันห้องสมุดมีทรัพยากรสารสนเทศไว้บริการในห้องสมุดประมาณ ๗๙,๐๐๐ ชื่อเรื่อง หรือประมาณ ๑๑๘,๐๐๐ เล่ม ในจำนวนสารสนเทศทั้งหมดส่วนใหญ่เป็นทรัพยากรสารสนเทศรูปเล่ม และมีหนังสือในรูปดิจิทัลไว้ให้บริการในห้องสมุดประมาณ ๑,๖๐๐ รายชื่อ

ผลการดำเนินงาน

- พัฒนาจัดหาทรัพยากรสารสนเทศให้มีความสมบูรณ์ทันต่อการเปลี่ยนแปลงทางด้านวิชาการและตอบสนองความต้องการของกลุ่มเป้าหมาย โดยจัดหาหนังสือให้บริการเพิ่มขึ้นจำนวน ๒,๒๙๘ รายการ
- มีผู้เข้าใช้บริการห้องสมุดจำนวน ๔,๐๙๖ คน
- จัดกิจกรรมเพื่อสร้างเครือข่ายห้องสมุดและแลกเปลี่ยนทรัพยากรสารสนเทศให้เกิดประโยชน์สูงสุด เช่น กิจกรรมเพื่อนห้องสมุด (Friends of the Library) ระหว่างวันที่ ๑๖-๑๗ ธันวาคม ๒๕๕๘ ณ ศูนย์มานุษยวิทยาสิรินธร (องค์การมหาชน) ภายในงานประกอบด้วยกิจกรรม การแลกเปลี่ยนทรัพยากรระหว่างห้องสมุดเครือข่าย การนำหนังสือที่มีซ้ำหลายฉบับและมีการใช้งานน้อยออกบริจาคและจำหน่ายในราคาถูกเยา การเสวนาเรื่อง การอ่านหนังสือ การซ่อมหนังสือ การพันท์ถุงผ้า และการสาธิตการทำอาหาร มีผู้เข้าร่วมกิจกรรมจำนวนทั้งสิ้น ๕๑๓ คน

๒. กิจกรรมเล่าสู่กันฟังเรื่องหนังสือ (Book Talk)

ห้องสมุดศมส. นอกจากให้บริการทรัพยากรสารสนเทศด้านมานุษยวิทยาและสาขาที่เกี่ยวข้องแก่นักวิชาการ และผู้ใช้ข้อมูลวิชาการ แล้วนั้น ห้องสมุดศมส. ยังเปิดพื้นที่สำหรับแลกเปลี่ยนเรียนรู้ผ่านกิจกรรมเล่าสู่กันฟังเรื่องหนังสือ ซึ่งเป็นการนำทรัพยากรที่มีอยู่ในห้องสมุดมาแนะนำ โดยวิทยากรผู้เชี่ยวชาญในหัวข้อต่าง ๆ กิจกรรมเล่าสู่กันฟังเรื่องหนังสือได้จัดอย่างต่อเนื่องเป็นปีที่ ๒ ทั้งนี้ในปีงบประมาณ พ.ศ. ๒๕๕๙ ได้จัดกิจกรรมเล่าสู่กันฟังเรื่องหนังสือ จำนวน ๘ ครั้ง มีผู้เข้าร่วมกิจกรรมจำนวน ๒๘๕ คน

๑. กิจกรรมเล่าสู่กันฟังเรื่องหนังสือ เรื่อง “การใช้จดหมายเหตุในการวิจัยทางมนุษยศาสตร์ : ประสบการณ์ของนักวิชาการด้านยุโรปศึกษา” เมื่อวันที่ ๑๙ พฤศจิกายน ๒๕๕๘ ณ ห้องสมุดศูนย์มานุษยวิทยาสิรินธร (องค์การมหาชน) วิทยากรโดย ศาสตราจารย์เกียรติคุณ ดร.เจตนา นาควัชระ มีผู้เข้าร่วมกิจกรรมจำนวน ๔๕ คน

๒. กิจกรรมเล่าสู่กันฟังเรื่องหนังสือ เรื่อง “E-Book อีกหนึ่งทางเลือกสำหรับนักอ่าน” เมื่อวันที่ ๑๔ มกราคม ๒๕๖๐ ณ ห้องสมุดศูนย์มานุษยวิทยาสิรินธร (องค์การมหาชน) วิทยากรโดย นายจิรวัฒน์ พรหมพร จากแผนกสนับสนุนฝ่ายทรัพยากรอิเล็กทรอนิกส์ทางการศึกษา บริษัท บุ๊ค โพรโมชัน แอนด์ เซอร์วิส จำกัด มีผู้เข้าร่วมกิจกรรมจำนวน ๒๔ คน

๓. กิจกรรมเล่าสู่กันฟังเรื่องหนังสือ เรื่อง “รางวัลวรรณกรรมกับสภาวะการอ่านในสังคมไทย” เมื่อวันที่ ๑๑ กุมภาพันธ์ ๒๕๕๙ ณ ห้องสมุดศูนย์มานุษยวิทยาสิรินธร (องค์การมหาชน) วิทยากรโดย อาจารย์อาทิตย์ ศรีจันทร์ อาจารย์ประจำภาควิชาภาษาไทย มหาวิทยาลัยราชภัฏพระนคร มีผู้เข้าร่วมกิจกรรมจำนวน ๒๙ คน

๔. กิจกรรมเล่าสู่กันฟังเรื่องหนังสือ เรื่อง “การเมืองทัศนาศิลปะแห่งการต่อต้าน” เมื่อวันที่ ๒๔ มีนาคม ๒๕๕๙ ณ ห้องสมุดศูนย์มานุษยวิทยาสิรินธร (องค์การมหาชน) วิทยากรโดย ผู้ช่วยศาสตราจารย์ ดร. บัณฑิต จันทร์โรจน์กิจ อาจารย์คณะรัฐศาสตร์ มหาวิทยาลัยรามคำแหงและบรรณาธิการนิตยสารวิภาษา มีผู้เข้าร่วมกิจกรรมจำนวน ๒๔ คน

๕. กิจกรรมเล่าสู่กันฟังเรื่องหนังสือ เรื่อง “โบราณคดีขุด-มานุษยวิทยาเล่า: ความเหมือนและความแตกต่าง” เมื่อวันที่ ๒๑ เมษายน ๒๕๕๙ ณ ห้อง ๖๐๗ ศูนย์มานุษยวิทยาสิรินธร (องค์การมหาชน) วิทยากรโดย รองศาสตราจารย์ ดร.รัศมี ชูทรงเดช อาจารย์คณะโบราณคดี มหาวิทยาลัยศิลปากร มีผู้เข้าร่วมกิจกรรมจำนวน ๓๘ คน

๖. กิจกรรมเล่าสู่กันฟังเรื่องหนังสือ เรื่อง “ชีวิต อดีตและความทรงจำในหนังสืออนุสรณ์ผู้วายชนม์ : จากมุมมองของผู้เขียนและผู้อ่าน” เมื่อวันที่ ๒๖ พฤษภาคม ๒๕๕๙ ณ ห้อง ๖๐๗ ศูนย์มานุษยวิทยาสิรินธร (องค์การมหาชน) วิทยากรโดยนายณนิต อิศรางกูร ณ อยุธยา สถาปนิกและนักสะสมหนังสืออนุสรณ์งานศพ นายไพศาล สุทธาวรางกูร และนายอนุเทพ หน่อบุญโยง มีผู้เข้าร่วมกิจกรรมจำนวน ๔๔ คน

๗. กิจกรรมเล่าสู่กันฟังเรื่องหนังสือ เรื่อง “วันนี้วัยรุ่นควรอ่านอะไร” เมื่อวันที่ ๗ กรกฎาคม ๒๕๕๙ ณ ห้องสมุดศูนย์มานุษยวิทยาสิรินธร (องค์การมหาชน) วิทยากรโดย นายจิตกร บุขบา นักเขียน นักจัดรายการวิทยุโทรทัศน์ มีผู้เข้าร่วมกิจกรรมจำนวน ๒๖ คน

๘. กิจกรรมเล่าสู่กันฟังเรื่องหนังสือ เรื่อง “Precious Thai Heritage Precious World Heritage : Manuscripts and the transmission of knowledge in pre-modern Siam” เมื่อวันที่ ๒๕ สิงหาคม ๒๕๕๙ ณ ห้อง ๖๐๗ ศูนย์มานุษยวิทยาสิรินธร (องค์การมหาชน) มีผู้เข้าร่วมกิจกรรมจำนวน ๕๕ คน



๓. ขุมข้อมูลหนังสือเก่าชาวสยาม

โครงการหนังสือเก่าชาวสยาม เกิดขึ้นจากความร่วมมือของศูนย์มานุษยวิทยาสิรินธร (องค์การมหาชน) ศูนย์บริการความรู้ทางวิทยาศาสตร์และเทคโนโลยีแห่งชาติ (STKS) สำนักหอสมุดแห่งชาติ และสยามสมาคม ในพระบรมราชูปถัมภ์ ด้วยเล็งเห็นว่าหนังสือและเอกสารเก่า โดยเฉพาะหนังสือในสาขาวิชาการด้านสังคม วัฒนธรรม เป็นคลังความรู้ที่สำคัญและยังไม่มีหน่วยงานใดรวบรวมและเผยแพร่มาก่อน เนื่องจากเอกสารส่วนใหญ่ เป็นหนังสือหายาก ราคาแพง และมีสภาพชำรุดไม่อาจให้บริการหรือเผยแพร่โดยทั่วไปได้ ดังนั้น การใช้เทคโนโลยี สารสนเทศช่วยต่ออายุหนังสือและเอกสารเก่าของประเทศไทย โดยการแปลงเอกสารให้เป็นสื่อดิจิทัล และนำเสนอในรูปแบบที่อ่านง่าย ค้นง่าย ใช้สะดวก ก็จะเป็นการอนุรักษ์เอกสารต้นฉบับไม่ให้บอบช้ำจากการใช้งาน และยังช่วยให้ผู้รับบริการเข้าถึงคลังความรู้เหล่านี้ได้ง่ายและสะดวกขึ้น

ปัจจุบันมีข้อมูลหนังสือและเอกสารหายากให้บริการจำนวน ๒,๔๖๗ รายการ โดยแบ่งเป็นเอกสารและ หนังสือต้นฉบับเป็น ๕ หมวดใหญ่ คือ วชิรญาณวิเศษ วรรณคดี วารสารหนังสือพิมพ์ ประวัติศาสตร์ชาติพันธุ์ และหนังสืออนุสรณ์งานศพ

เว็บไซต์ <http://www.sac.or.th/databases/siamrarebooks/th/website/home>



ACTIVITY

หน้าแรกกิจกรรม

การประชุมประจำปี

การประชุมนานาชาติ

วัฒนธรรมลุ่มเจ้าพระยา

เทศกาลพิพิธภัณฑ์ท้องถิ่น

กิจกรรมบรรยาย

2559 ▾

มกราคม กุมภาพันธ์ มีนาคม เมษายน พฤษภาคม มิถุนายน กรกฎาคม สิงหาคม กันยายน ตุลาคม พฤศจิกายน ธันวาคม

ผลผลิตที่ ๒ องค์ความรู้ที่พร้อมให้บริการ

เป็นการนำองค์ความรู้ทางวิชาการของ ศมส. หรือเครือข่ายทางวิชาการด้านมานุษยวิทยา มาแปรรูปและนำไปเผยแพร่ในรูปแบบต่าง ๆ ผ่านการจัดกิจกรรมทางวิชาการ เช่น การสัมมนา การบรรยายความรู้ทั่วไป การจัดอบรม การแสดงทางวัฒนธรรม นิทรรศการ สื่อการเรียนรู้ออนไลน์ การผลิตหนังสือ วิทยุทัศน์ เป็นต้น เพื่อส่งเสริมให้สาธารณชนเรียนรู้และทำความเข้าใจในสังคมวัฒนธรรมในมิติทางมานุษยวิทยา ที่ให้ความสำคัญกับแนวคิดในเรื่องการยอมรับความแตกต่างหลากหลายของกลุ่มคนในสังคม การมองเห็นคุณค่าของวัฒนธรรมอื่น ๆ ที่ต่างไปจากตนเอง และการพยายามทำความเข้าใจและปรับตัวเพื่อการอยู่ร่วมกันอย่างสันติ โดยเน้นการเผยแพร่ผลงานวิชาการใน ๓ ประเด็น คือ ชาติพันธุ์วิทยา มรดกทางวัฒนธรรม และวัฒนธรรมร่วมสมัย ทั้งนี้เป็นไปตามทิศทางการดำเนินงานวิชาการของ ศมส. ตามแผนยุทธศาสตร์ปี พ.ศ. ๒๕๕๗ - ๒๕๖๐ โดยมีผลการดำเนินงาน ดังนี้

๑. งานมหกรรมพิพิธภัณฑ์ท้องถิ่นล้านนา “ศรัทธา สักการะ” ความเชื่อ ภูมิปัญญา สุวิถีชีวิต ล้านนา ระหว่างวันที่ ๒๗-๒๙ มกราคม ๒๕๕๙ ณ วัดศรีโคมคำ จังหวัดพะเยา

มหกรรมพิพิธภัณฑ์ท้องถิ่นล้านนา “ศรัทธา สักการะ” ความเชื่อ ภูมิปัญญา สุวิถีชีวิตล้านนา เป็นการทำงานร่วมกันของเครือข่ายพิพิธภัณฑ์ท้องถิ่นล้านนา โดยดำเนินการศึกษาวิจัยและส่งเสริมศักยภาพของเครือข่ายพิพิธภัณฑ์ท้องถิ่นมาอย่างต่อเนื่องกว่า ๑๐ ปี และถือเป็นหน่วยงานแรกของประเทศที่จัดทำฐานข้อมูลพิพิธภัณฑ์ท้องถิ่นที่รวบรวมข้อมูลเกี่ยวกับพิพิธภัณฑ์ท้องถิ่นมากกว่า ๑,๐๐๐ แห่ง ให้สามารถสืบค้นได้ทางอินเทอร์เน็ตผ่าน www.sac.or.th รวมทั้งสร้างพื้นที่แลกเปลี่ยนเรียนรู้เพื่อสร้างความเข้มแข็งให้แก่เครือข่ายพิพิธภัณฑ์ท้องถิ่นผ่านงานเทศกาลพิพิธภัณฑ์ท้องถิ่นที่จัดมาอย่างต่อเนื่องถึง ๓ ครั้ง ณ ศูนย์มานุษยวิทยา

สิรินธร (องค์การมหาชน) กระทั่งเครือข่ายสามารถผลักดันให้เกิดงานมหกรรมพิพิธภัณฑท์ท้องถิ่นในส่วนภูมิภาคได้สำเร็จเป็นครั้งแรก ถือเป็นก้าวสำคัญในการส่งเสริมบทบาทของท้องถิ่นในการจัดการองค์ความรู้ของชุมชนท้องถิ่นในรูปของพิพิธภัณฑท์ ขณะเดียวกันก็เป็นการสานสัมพันธ์กระชับพื้นที่ ระหว่างเครือข่ายพิพิธภัณฑท์ภาคเหนือ ๘ จังหวัด ให้มีการทำงานร่วมกันและต่อเนื่องมากขึ้น โดยกิจกรรมภายในงานประกอบด้วย นิทรรศการ เวทีเสวนา การสาธิตพิธีกรรมล้านนา และการแสดงจากท้องถิ่น ซึ่งจากการจัดกิจกรรมครั้งนี้ ทำให้เกิดพื้นที่แลกเปลี่ยนเรียนรู้ กระบวนการทำงานของเครือข่ายพิพิธภัณฑท์ท้องถิ่นล้านนาในฐานะผู้จัดงาน และเป็นแบบอย่างให้กับเครือข่ายพิพิธภัณฑท์อื่น ทั้งยังสร้างความตระหนักถึงคุณค่าของมรดกทางวัฒนธรรมที่ถูกส่งผ่านมายังปัจจุบัน พร้อมกันนี้เป็นการเปิดโอกาสให้กับเครือข่ายพิพิธภัณฑท์ท้องถิ่น ผู้ปฏิบัติงานทางด้านวัฒนธรรม คนในท้องถิ่น ผู้เข้าร่วมงานได้เรียนรู้ แลกเปลี่ยน และมีส่วนส่งเสริมให้เครือข่ายพิพิธภัณฑท์ท้องถิ่นมีความเข้มแข็งในการทำงานด้านวัฒนธรรมต่อไป

๒. การสนทนาวิชาการ หนังสือเก่าชาวสยาม ครั้งที่ ๘ “ปึราศหลากทศนุ์”

เมื่อวันที่ ๒ มิถุนายน ๒๕๕๙ ณ โรงละครแห่งชาติ (โรงละครเล็ก) กิจกรรมนี้จัดขึ้นเพื่อเผยแพร่ความรู้เกี่ยวกับวรรณกรรมประเภทนิราศ ในแง่มุมต่าง ๆ และเกิดการแลกเปลี่ยนความรู้ ความคิดเห็น ประสบการณ์ในการใช้ประโยชน์จากหนังสือนิราศ โดยกิจกรรมภายในงานประกอบด้วย การปาฐกถาเกี่ยวกับคุณค่าและความสำคัญของนิราศ ในมุมมองของนักคิดชน การบรรยายความสัมพันธ์กับต่างประเทศในเนื้อหาของนิราศจากมุมมองของนักประวัติศาสตร์ และการบรรยายนิราศ ในมุมมองด้านการท่องเที่ยว มีผู้เข้าร่วมกิจกรรมจำนวน ๑๗๖ คน





๓. การเสวนาวิชาการ “การจัดการข้อมูลงานวิจัยในยุคดิจิทัล”

เมื่อวันที่ ๒๓ สิงหาคม ๒๕๕๙ ณ ศูนย์มานุษยวิทยาสิรินธร (องค์การมหาชน)

ปัจจุบันพฤติกรรมแสวงหาความรู้ (ข้อมูล) ของผู้ใช้บริการ ได้เปลี่ยนจากการใช้บริการที่แหล่งจัดเก็บไปเป็นการสืบค้นข้อมูลผ่านเครือข่ายอินเทอร์เน็ตที่สามารถเข้าถึงข้อมูลจำนวนมากได้อย่างสะดวกและรวดเร็ว สถาบันวิชาการหลายแห่งจึงได้ปรับเปลี่ยนบทบาทของตนจากสถานที่จัดเก็บข้อมูลไปเป็นคลังข้อมูลดิจิทัล เพื่อให้บริการแก่ผู้ใช้บริการจากทุกมุมโลกผ่านทางเครือข่ายอินเทอร์เน็ต สมส. จึงได้เริ่มโครงการฝึกอบรมเชิงปฏิบัติการการจัดการข้อมูลดิจิทัลแบบครบวงจรขึ้น เพื่อเผยแพร่ความรู้ด้านการจัดการข้อมูลดิจิทัลให้กับบุคลากรของ สมส. และบุคคลภายนอกที่สนใจ โดยกิจกรรมภายในงานมีการบรรยายเกี่ยวกับแนวทางการจัดการข้อมูลงานวิจัยของประเทศไทยในอนาคต และได้รับเกียรติจากวิทยากรที่มีประสบการณ์ด้านการวิจัยและการจัดการข้อมูลดิจิทัล ทั้งในประเทศและต่างประเทศเข้าร่วมแลกเปลี่ยนความรู้และให้ข้อคิดเห็น มีผู้เข้าร่วมกิจกรรมจำนวน ๑๙๕ คน

และเพื่อให้เกิดผลลัพธ์ต่อเนื่องจากงานบรรยายวิชาการดังกล่าว สมส. จึงจัดกิจกรรมฝึกอบรมเชิงปฏิบัติการในหัวข้อ “Digital Curation: Setting the Stage for Success” เมื่อวันที่ ๑๙ กันยายน ๒๕๕๙ เพื่อให้ความรู้เชิงลึกเกี่ยวกับแนวคิดและกระบวนการจัดการข้อมูลแบบ Digital Curation ที่มีวัตถุประสงค์ในการรักษาสภาพ สงวนรักษา และเพิ่มคุณค่าให้กับวัสดุดิจิทัลตลอดช่วงอายุไขของวงจรชีวิต โดยวิทยากรที่เชี่ยวชาญในสาขาดังกล่าวจากต่างประเทศ เป็นผู้ให้ความรู้กับผู้ปฏิบัติงานของ สมส. และผู้สมัครเข้ารับการอบรมที่ผ่านการคัดเลือก เพื่อให้ผู้ที่เข้ารับการอบรม มีความเข้าใจในกระบวนการจัดการข้อมูลดิจิทัล และสามารถนำไปประยุกต์ใช้ได้อย่างมีประสิทธิภาพ รวมถึงแลกเปลี่ยนประสบการณ์การทำงาน ซึ่งสามารถพัฒนาไปสู่การสร้างความร่วมมือทางวิชาการในรูปแบบต่าง ๆ ในอนาคต โดยมีผู้เข้าร่วมกิจกรรมจำนวน ๔๕ คน

๔. การสัมมนาวิชาการเฉลิมพระเกียรติพระบาทสมเด็จพระเจ้าอยู่หัว ในโอกาสมหามงคลฉลองสิริราชสมบัติครบ ๗๐ ปี ๙ มิถุนายน ๒๕๕๙ เรื่อง “ไทในไทย : พลวัตชาติพันธุ์ ภาษาและวัฒนธรรม”

เมื่อวันที่ ๑๕ - ๑๖ กันยายน ๒๕๕๙ ณ ศูนย์มานุษยวิทยาสิรินธร (องค์การมหาชน) ในโอกาสมหามงคลฉลองสิริราชสมบัติครบ ๗๐ ปี ถือเป็นโอกาสสำคัญยิ่งที่ประชาชนชาวไทยจะร่วมเฉลิมฉลองในโอกาสดังกล่าว สมส. จึงจัดกิจกรรมสัมมนาวิชาการเฉลิมพระเกียรติพระบาทสมเด็จพระเจ้าอยู่หัว ในโอกาสมหามงคลฉลองสิริราชสมบัติครบ ๗๐ ปี ๙ มิถุนายน ๒๕๕๙ เรื่อง “ไทในไทย : พลวัตชาติพันธุ์ ภาษาและวัฒนธรรม” ด้วยเห็นว่าการจัดกิจกรรมจะเป็นการเปิดพื้นที่ให้พี่น้องกลุ่มชาติพันธุ์ไท ได้รวมตัวกันเพื่อถวายพระพรพระบาทสมเด็จพระเจ้าอยู่หัว และสร้างเวทีทางวิชาการเพื่อแลกเปลี่ยนเรียนรู้ในประเด็นไทยศึกษาหรือนักวิชาการรวมถึงผู้สนใจศึกษาด้านชาติพันธุ์และภาษาศาสตร์ซึ่งเป็นกระบวนการหนึ่งในการพัฒนาองค์ความรู้ด้านไทยศึกษาในประเทศไทย กิจกรรมภายในงานประกอบด้วย การปาฐกถา เสวนาวิชาการ และการแสดงทางวัฒนธรรมของกลุ่มชาติพันธุ์ไท จากไทเงิน ไทลื้อ (ประเทศจีน), ไทอาหม ไทพ่าเก ไทคัมตี (ประเทศอินเดีย) และไทดำ ประเทศลาว มีผู้เข้าร่วมกิจกรรมจำนวน ๖๒๑ คน

๕. การบรรยายวิชาการสาธารณะ

เพื่อให้ สมส. เป็นพื้นที่ในการเผยแพร่องค์ความรู้ แลกเปลี่ยนเรียนรู้ ข้อมูลวิชาการด้านมานุษยวิทยาและสาขาที่เกี่ยวข้องแก่นักวิชาการ ผู้ใช้ข้อมูลทางวิชาการ ผู้ปฏิบัติการทางวัฒนธรรม นักเรียน นักศึกษาและผู้สนใจทั่วไป สมส. ในฐานะองค์กรทางวิชาการจึงให้ความสำคัญกับการเผยแพร่ความรู้ผ่านการบรรยายวิชาการสาธารณะ เพื่อสร้างการรับรู้ให้แก่สาธารณชนได้เข้าใจความรู้ทางมานุษยวิทยาและบทบาทภารกิจของ สมส. โดยในปีงบประมาณ พ.ศ.๒๕๕๙ สมส. ได้จัดกิจกรรมบรรยายสาธารณะ จำนวน ๑๑ ครั้ง ผู้เข้าร่วมกิจกรรมจำนวนทั้งสิ้น ๘๔๘ คน





ครั้งที่ ๑ การเสวนาเปิดตัวหนังสือ “มรดกความทรงจำศรีนพบุรี ลโวทัยปุระ” เมื่อวันที่ ๑๗ ตุลาคม ๒๕๕๘ ณ ศูนย์มานุษยวิทยาสิรินธร โดย ดร.วินัย พงศ์ศรีเพียร, รองศาสตราจารย์เสมอ บุญมา, ดร.ตรงใจ หุตางกูร, รองศาสตราจารย์ ดร.ธีรวัต ณ ป้อมเพชร, อาจารย์ธัชณา วีรเกียรติสุนทร และอาจารย์อภิรักษ์ สงเคราะห์ มีผู้เข้าร่วมกิจกรรมจำนวน ๑๓๘ คน

ครั้งที่ ๒ การเสวนาเปิดตัวหนังสือ “คติชนสร้างสรรค์” ในสังคมไทยร่วมสมัย เมื่อวันที่ ๑๙ ธันวาคม ๒๕๕๘ ณ ศูนย์มานุษยวิทยาสิรินธร โดยศาสตราจารย์ ดร. ศิราพร ณ ถลาง, ศาสตราจารย์สุกัญญา สุจฉายา, ผู้ช่วยศาสตราจารย์ ดร. ประมินทร์ จารูวร และผู้ช่วยศาสตราจารย์ ดร. อภิลักษณ์ เกษมผลกุล มีผู้เข้าร่วมกิจกรรมจำนวน ๕๓ คน

ครั้งที่ ๓ การบรรยายวิชาการสาธารณะ เรื่อง “พลวัตพระพุทธศาสนา: บทบาทของพระ เณร วัดและธรรมะในสังคมไทยยุคบริโภคนิยม” เมื่อวันที่ ๑๕ กุมภาพันธ์ ๒๕๕๙ ณ ศูนย์มานุษยวิทยาสิรินธร นำเสนอโดย ดร.ณัฐพัชร์ สายเสนา, ดร.ประสงค์ โตนด, ดร.กรรณิการ์ คำดี และผู้ทรงคุณวุฒิให้ความเห็นงานวิจัย ได้แก่ รองศาสตราจารย์ ดร.นิตี ภาวัครพันธุ์ มีผู้เข้าร่วมกิจกรรมจำนวน ๗๔ คน

ครั้งที่ ๔ การบรรยายวิชาการสาธารณะ เรื่อง “จากกุมารทองสู่ลูกเทพ การเปลี่ยนผ่านความเชื่อเรื่องผีในสังคมไทย” เมื่อวันที่ ๒๒ มีนาคม ๒๕๕๙ ณ ศูนย์มานุษยวิทยาสิรินธร โดยอาจารย์ ดร.บุรินทร์ นาคสิงห์ และ ดร.นฤพนธ์ ดั่งวิเศษ มีผู้เข้าร่วมกิจกรรมจำนวน ๕๘ คน

ครั้งที่ ๕ การบรรยายวิชาการสาธารณะ เรื่อง “เส้นผม อาหาร และการอพยพ : การศึกษาด้านโบราณชีววิทยาของมัมมี่จากอารยธรรมโบราณในอเมริกาใต้” เมื่อวันที่ ๑๑ กรกฎาคม ๒๕๕๙ ณ ศูนย์มานุษยวิทยา สิรินธร วิทยากรโดย Miss Gina Palefsky นักศึกษาปริญญาเอก University of California, Merced และ รองศาสตราจารย์ ดร.ธนิก เลิศชาญฤทธ์ มีผู้เข้าร่วมกิจกรรม จำนวน ๖๙ คน

ครั้งที่ ๖ การบรรยายวิชาการสาธารณะ เนื่องในโอกาสวันภาษาไทยแห่งชาติ ๒๕๕๙ หัวข้อ “เอกสารโบราณตำรายา : สารัตถะ และ ภูมิปัญญาในการรักษา” เมื่อวันที่ ๒๙ กรกฎาคม ๒๕๕๙ ณ ศูนย์มานุษยวิทยา สิรินธร โดย อาจารย์ ดร.อุเทน วงศ์สถิตย์, อาจารย์ทัพพเทพ ทิพยเจริญธัม และนายดอกรัก พยัคศรี มีผู้เข้าร่วมกิจกรรม จำนวน ๖๘ คน



ครั้งที่ ๗ การบรรยายวิชาการสาธารณะ เรื่อง ประสบการณ์จากการศึกษาโคลง “ทวาทศมาส” เมื่อวันที่ ๒๕ สิงหาคม ๒๕๕๙ ณ ศูนย์มานุษยวิทยาสิรินธร วิทยากรโดย ดร.วินัย พงศ์ศรีเพียร, รองศาสตราจารย์ เสมอ บุญมา, อาจารย์ณัฐพล อยู่รุ่งเรืองศักดิ์, นางสาววรรณวิวัฒน์ รัตนลัมภ์, นางสาวนิชานันท์ นันทศิริศรีธน์ ดำเนินรายการโดย ดร.ตรงใจ หุตางกูร มีผู้เข้าร่วมกิจกรรมจำนวน ๕๑ คน

ครั้งที่ ๘ การบรรยายวิชาการสาธารณะ เรื่อง ความเข้าใจใหม่ท้องถิ่นสาครบุรีในมิติประวัติศาสตร์ชาติพันธุ์ ภูมิภาค และสิ่งศักดิ์สิทธิ์ เมื่อวันที่ ๓๑ สิงหาคม ๒๕๕๙ ณ โรงแรมเซ็นทรัลเพลส อำเภอเมืองฯ จังหวัดสมุทรสาคร วิทยากรโดย รองศาสตราจารย์ ดร.ปรีดี พิศภูมิวิถิ, ดร.นฤพนธ์ ดั่งวิเศษ, ดร.สมรภัช ชัยสิงห์กานานนท์ และ ดร.ตรงใจ หุตางกูร มีผู้เข้าร่วมกิจกรรม จำนวน ๔๗ คน

ครั้งที่ ๙ การบรรยายวิชาการสาธารณะ เรื่อง แม่โพสพในบริบทการเปลี่ยนแปลง เมื่อวันที่ ๒๓ กันยายน ๒๕๕๙ ณ ศูนย์มานุษยวิทยาสิรินธร วิทยากรโดย นายมานะ เกียรติทวี และนายพิสุทธิ์ ศรีหมอก ดำเนินรายการโดย นายชีวิสิทธิ์ บุญยเกียรติ มีผู้เข้าร่วมกิจกรรมจำนวน ๕๕ คน

ครั้งที่ ๑๐ การบรรยายวิชาการสาธารณะ เรื่อง “ผู้คน ชุมชน เจ้าพระยา : ข้อมูลและมุมมองทางวัฒนธรรม” (ร่วมจัดโดยคณะโบราณคดี มหาวิทยาลัยศิลปากร) เมื่อวันที่ ๒๔ กันยายน ๒๕๕๙ ณ ศูนย์มานุษยวิทยาสิรินธร ปาฐกถาพิเศษโดย ศาสตราจารย์พิเศษ ศรีศักร วัลลิโภดม วิทยากรและร่วมเสวนาโดย คุณวโรภาส วงศ์จตุรภัทร, คุณอดุลย์ โยธาสมุทร, คุณภราเดช พยัฆวิเชียร, ผู้ช่วยศาสตราจารย์ ดร.กรรณิการ์ สุธีรัตนภิรมย์, อาจารย์ศศิธร ศิลปวุฒยา มีผู้เข้าร่วมกิจกรรมจำนวน ๒๐๔ คน

ครั้งที่ ๑๑ การบรรยายวิชาการสาธารณะ เรื่อง การเช่นผีในวัฒนธรรมกะชอง: จากอดีตสู่สังคมสมัยใหม่ เมื่อวันที่ ๒๙ กันยายน ๒๕๕๙ ณ ศูนย์มานุษยวิทยาสิรินธร วิทยากรโดยผู้ช่วยศาสตราจารย์ ดร.ดำรงพล อินทร์จันทร์ มีผู้เข้าร่วมกิจกรรมจำนวน ๓๑ คน



จ. กิจกรรมการแสดงทางวัฒนธรรม

เพื่อเป็นการส่งเสริมงานด้านศิลปวัฒนธรรมและเป็นการเผยแพร่ความรู้เกี่ยวกับภูมิปัญญาด้านการแสดงของท้องถิ่นที่หาชมได้ยากและเป็นการสร้างพื้นที่ทางวัฒนธรรมให้กลุ่มคนในท้องถิ่นได้มีพื้นที่ในการแสดงออกถึงอัตลักษณ์ทางวัฒนธรรม ถึงแม้ว่า ศมส. จะส่งเสริมการแสดงของท้องถิ่น แต่ก็เปิดพื้นที่ให้กับการแสดงร่วมสมัยด้วยเช่นกัน เพราะเป็นส่วนหนึ่งของการสร้างความเข้าใจความหลากหลายทางวัฒนธรรมในสังคมร่วมสมัย ดังนั้นการแสดงทางวัฒนธรรมที่จัดขึ้นโดย ศมส. จึงเน้นความหลากหลาย แต่มีเป้าหมายร่วมกันคือการสร้างความเข้าใจและยอมรับความแตกต่างทางวัฒนธรรมให้แก่ผู้คนในสังคม ขณะที่อีกด้านหนึ่งก็เป็นการส่งเสริมการอนุรักษ์สืบทอดและการปรับประยุกต์ศิลปะการแสดงแขนงต่างๆ ให้เข้าถึงกลุ่มเป้าหมายในวงกว้าง โดยในปีงบประมาณ พ.ศ. ๒๕๕๙ ศมส. ได้จัดกิจกรรมการแสดงวัฒนธรรม ดังนี้

ครั้งที่ ๑ การแสดงดนตรีเฉลิมพระเกียรติพระบาทสมเด็จพระเจ้าอยู่หัว เนื่องในโอกาสมหามงคลเฉลิมพระชนมพรรษา ๕ ธันวาคม ๒๕๕๘ “เพลงของพ่อ” เมื่อวันที่ ๓ ธันวาคม ๒๕๕๘ ณ หอประชุม ศูนย์มานุษยวิทยาสิรินธร มีผู้เข้าร่วมกิจกรรมจำนวน ๙๘ คน

ครั้งที่ ๒ การจัดแสดงหุ่นละครเล็กคลองบางหลวง คณะค่านาย เมื่อวันที่ ๑๖ กุมภาพันธ์ ๒๕๕๙ ณ เวทีการแสดงตลาดวัฒนธรรม คลองผดุงกรุงเกษม ทำเนียบรัฐบาล

ครั้งที่ ๓ มหกรรมการแสดงเพลงพื้นบ้านเฉลิมพระเกียรติสมเด็จพระนางเจ้าสิริกิติ์ พระบรมราชินีนาถ เนื่องในโอกาสมหามงคลเฉลิมพระชนมพรรษาครบ ๗ รอบ ๑๒ สิงหาคม ๒๕๕๙ “แม่เพลง สำเนียงแผ่นดิน” เมื่อวันที่ ๒๐ สิงหาคม ๒๕๕๙ ณ หอประชุม ศูนย์มานุษยวิทยาสิรินธร มีผู้เข้าร่วมกิจกรรมจำนวน ๑๔๑ คน



๗. กิจกรรมภาพยนตร์เสวนา

กิจกรรมเทศกาลภาพยนตร์มานุษยวิทยาครั้งที่ ๑ : “ทัศนะ ทัศนาศาสตร์ : มานุษยวิทยาแห่งการมองเห็น” ระหว่างวันที่ ๑๔-๒๑ พฤษภาคม ๒๕๕๙ ณ ศูนย์มานุษยวิทยาสิรินธร (องค์การมหาชน) เป็นกิจกรรมที่มุ่งเน้นการพัฒนาองค์ความรู้ใหม่ทางมานุษยวิทยา โดยเฉพาะในด้าน “มานุษยวิทยาทัศนาศาสตร์” (Visual Anthropology) ซึ่งเป็นสาขาหนึ่งในวิชามานุษยวิทยาที่อาศัยสื่อโสตทัศนศาสตร์ เช่น ภาพถ่าย ภาพยนตร์และสื่อใหม่ (New media) ในการถ่ายทอดงานศึกษาวิจัยทางมานุษยวิทยาทัศนาศาสตร์ รวมทั้งเป็นเครื่องมือในการถ่ายทอด “เสียง” ของเจ้าของวัฒนธรรม โดยมีผู้เข้าร่วมกิจกรรมจำนวน ๔๓๙ คน

๑๔ พฤษภาคม ๒๕๕๙

- เสวนาวิชาการเปิดเทศกาลภาพยนตร์มานุษยวิทยาทัศนาศาสตร์ “ทัศนะ ทัศนาศาสตร์ มานุษยวิทยาแห่งการมองเห็น” วิทยากร อาจารย์ ดร.นฤมล ศรียานนท์ และนายผดุงศักดิ์ ้วยวัฒน์
 - ภาพยนตร์เปิดเทศกาลเรื่อง มอแกน : คน : กล้าทะเล โดย นางสาวฉันทนา คำนาค
 - ภาพยนตร์เรื่อง ไทคำดี เมืองปู่ตา โดย นางสาวอรวรรณ โอวาทสาร
 - ภาพยนตร์เสวนา “ชาติพันธุ์กับการเปลี่ยนแปลง” วิทยากรโดย ดร.นฤมล อรุโณทัย นายสรวิชัย ไกรเสมนางกนกรวรรณ ชูยยัง และทีมวิจัยเจ้าของภาษาชาวมอแกน จากชุมชนหมู่บ้านมอแกน หมู่เกาะสุรินทร์ จังหวัดพังงา
- ดำเนินรายการโดยอาจารย์ ดร. ภาสกร อินทุมาร



๑๕ พฤษภาคม ๒๕๕๙

- เสวนานำเสนอบทความวิชาการด้านมานุษยวิทยาที่ศนา “สะท้อนย้อนมอง ปะทะ: ทางสามแพร่ง Visual Anthropology และวิถีวิทยา Observational Cinema” โดย อาจารย์ ดร.อุณาโลม จันทร์รุ่งมณีกุล
- เสวนานำเสนอบทความวิชาการด้านมานุษยวิทยาที่ศนา “วัฒนธรรมที่ศนา : ศึกษาชีวิตผ่านเลนส์” โดย ดร. พฐุ คุศรีพิทักษ์
- เสวนานำเสนอผลงานภาพถ่ายมานุษยวิทยา “คำ สาระ ภาพ Taking Humanity – Documentary” โดย อาจารย์สุชีพ วรรณสูต อาจารย์เอกลักษณ์ นัปลือสุข และอาจารย์ ดร.ถนอม ชากักดี
- เสวนานำเสนอผลงานภาพถ่ายมานุษยวิทยา “ภาพถ่ายสื่อสารสาธารณะ : มุมมองสะท้อนปัญหานอกเหนือความงาม” โดย นายกীরติگانต์ เตชาวัฒน์กุล
- ดำเนินรายการโดย นางสาววลัย บุปผา

๑๖ พฤษภาคม ๒๕๕๙

- ภาพยนตร์เรื่อง **ปัตตานีรามา** โดย นายศุภร ชูทรงเดช และ นางสาวรอฮานี ดาโอ๊ะ
- ภาพยนตร์เรื่อง **จ๊าดไต (ลิเกไทใหญ่)** โดย นายยิ่งพงศ์ มั่นทรัพย์
- ภาพยนตร์เรื่อง **ต้นไม้ติดล้อ** โดย นายพิสุทธิ์ ศรีหมอก
- ภาพยนตร์เสวนา **“ภูมิภาค/การเปลี่ยนแปลงทางสังคม วัฒนธรรม”**
- วิทยากร ศาสตราจารย์ ดร.ชัยวัฒน์ สถาอานันท์
- ดำเนินรายการโดย นางสาววลัย บุปผา

๑๗ พฤษภาคม ๒๕๕๙

- ฉายภาพยนตร์ **เพลงธรรม** โดย นายกัลป์วีร์ จันทร์ดี
- ฉายภาพยนตร์ **เวลาที่เหลืออยู่** โดย อาจารย์ปณต สุสุวรรณ และอาจารย์สุชีพ วรรณสูต
- ภาพยนตร์เสวนา **“ศรัทธา ชีวิตและความตาย”**
- วิทยากร อาจารย์ประวิทย์ แต่งอักษร และ นายเอกภพ สิทธิวรรณชนะ
- ดำเนินรายการโดย นางสาววลัย บุปผา

๑๘ พฤษภาคม ๒๕๕๙

- ฉายภาพยนตร์ **สายน้ำติดเชื้อ** ภาพยนตร์รางวัล Special Mention จากเทศกาล Locarno Film Festival ประเทศสวิตเซอร์แลนด์ โดย นายนนทวัฒน์ นำบุญจพล

- ฉายภาพยนตร์ **ลมหายใจภูเขาทองคำ** โดย นายเริงฤทธิ์ คงเมือง, นายเริงชัย คงเมือง และนางสาวบำเพ็ญ ไชยรักษ์

- ภาพยนตร์เสวนา **“ปัญหาอันเนื่องมาจากนโยบายการพัฒนา”** ดำเนินรายการโดยอาจารย์ ดร. ภาสกร อินทุमार

๑๙ พฤษภาคม ๒๕๕๙

- ฉายภาพยนตร์ **รักคงยังไม่พอ** โดย นายอภิชน รัตนภายน

- ฉายภาพยนตร์ **Baby Gaby** โดย Documentary Club

- เสวนานำเสนอผลงานภาพถ่ายมานุษยวิทยา **Documentary Art “Transgender”** โดย สุวรรณา เรียงใหม่ ช่างภาพศิลปะภาพถ่าย PHOTO RSU

- ภาพยนตร์เสวนา **“Gender และคนข้ามเพศ”** วิทยากร นายโตมร สุขปรีชา และ ดร.นฤพนธ์ ดั่งวิเศษ

- ดำเนินรายการโดย นายอภิรักษ์ ธรรมเสนา

๒๐ พฤษภาคม ๒๕๕๙

- ฉายภาพยนตร์ **บ้านไม่มีเลขที่** โดย นายอภิชน รัตนภายน

- ฉายภาพยนตร์ **เพลงของข้าว** โดย อาจารย์อูรุพงศ์ รักษาสัตย์

- ภาพยนตร์เสวนา **“Visual Anthropology ในงานสารคดีโทรทัศน์”** วิทยากร อาจารย์อูรุพงศ์ รักษาสัตย์, นายอภิชน รัตนภายน และอาจารย์ ดร.ภาสกร อินทุमार

- ดำเนินรายการโดย นางสาววลัย บุปผา

๒๑ พฤษภาคม ๒๕๕๙

- ฉายภาพยนตร์ **Wolfpack (Observational Film)** โดย Documentary Club

- เสวนา **“มองไปข้างหน้า Visual Anthropology ในสังคมไทย”**

- วิทยากร อาจารย์พรรณราย โอสถาภิรัต และนางสาวชลิตา เอื้อบำรุงจิต

- ดำเนินรายการโดย นายอภิรักษ์ ธรรมเสนา



๘. งานผลิตหนังสือและสื่อวิชาการ

ศูนย์มานุษยวิทยาสิรินธร (องค์การมหาชน) ในฐานะองค์กรทางวิชาการที่มีภารกิจสำคัญในการส่งเสริมการเรียนรู้ทางมานุษยวิทยาและสาขาที่เกี่ยวข้อง โดย ศมส. ให้ความสำคัญอย่างยิ่งกับการเผยแพร่ความรู้ทางมานุษยวิทยาในรูปแบบต่างๆ ไม่ว่าจะเป็นการสัมมนา การบรรยายความรู้ทั่วไป การจัดอบรม การแสดงทางวัฒนธรรม นิทรรศการ สื่อการเรียนรู้ออนไลน์ วิทยุทัศน์ เป็นต้น แต่ทั้งนี้การเผยแพร่ความรู้ทางมานุษยวิทยาในรูปแบบหนึ่งที่ ศมส. ให้ความสำคัญมาอย่างต่อเนื่องคือ การผลิตเอกสารและสื่อวิชาการ เพื่อเผยแพร่ความรู้ทางมานุษยวิทยา ไปสู่กลุ่มเป้าหมายในวงกว้าง โดยในปีงบประมาณ พ.ศ. ๒๕๕๙ ศมส. ผลิตเอกสารวิชาการ และสิ่งพิมพ์เผยแพร่ความรู้และประชาสัมพันธ์ข่าวสารต่างๆ ดังนี้

๖.๑ พิมพ์หนังสือจำนวน ๑๐ รายการ



๑. หนังสือ “เรื่องเล่าพื้นบ้านไทยในโลกที่เปลี่ยนแปลง” (เอกสารวิชาการลำดับที่ ๑๐๙)

เรื่องเล่าพื้นบ้านไทยในโลกที่เปลี่ยนแปลง หนังสือลำดับที่ ๒ ของชุดสังคม-วัฒนธรรมร่วมสมัย การศึกษาการประยุกต์นิทานพื้นบ้านที่สืบทอดมาในสังคมประเพณีที่มีการนำมาใช้ในบริบทใหม่ๆ ในปัจจุบัน เช่น บริบทเศรษฐกิจสร้างสรรค์ บริบทการท่องเที่ยว วงการพุทธพาณิชย์/เครื่องรางของขลัง วงการหนังสือวรรณกรรมเด็ก ซึ่งทำให้นิทานพื้นบ้านไทยซึ่งน่าจะสูญสลายไปตามกาลเวลากลับกลายเป็น “ทุนทางวัฒนธรรม” ที่สำคัญ มีพลวัต มีบทบาทและยังดำรงอยู่ได้อย่างน่าสนใจยิ่งในบริบทสังคมไทยปัจจุบันท่ามกลางความเปลี่ยนแปลง



๒. หนังสือ “มองคติชนเห็นตัวตนชาติพันธุ์” (เอกสารวิชาการลำดับที่ ๑๑๐)

หนังสือ “มองคติชนเห็นตัวตนชาติพันธุ์” เป็นหนังสือรวมบทความวิจัย ๔ เรื่องที่ศึกษาการแสดงอัตลักษณ์ ชาติพันธุ์ของชาวไทใหญ่ ไทลื้อ ไทเขิน ในเชียงใหม่และเชียงราย และการแสดงอัตลักษณ์ของคนไทยเชื้อสายจีนย่านเยาวราชผ่านบริบทของเทศกาลงานประเพณี และผ่านคติชนอีกหลายประเภท เช่น เรื่องเล่า การละเล่นการแสดง อาหาร ผ้าทอ ชุดประจำชาติพันธุ์ ทั้งนี้ บทความทั้งหมด ๔ เรื่องนี้ศึกษาการแสดงอัตลักษณ์ของกลุ่มชาติพันธุ์ในบริบทนอกมาตุภูมิ ซึ่งคือประเทศไทย นอกจากนี้ยังมีบทอภิปรายที่ชี้ให้เห็นบทบาทของชาติพันธุ์ในบริบทการท่องเที่ยวในสื่อไร้พรมแดนในปัจจุบัน



๓. หนังสือ “The Folk Performing Arts in ASEAN” (เอกสารวิชาการลำดับที่ ๑๑๑)

The essays in this collection were prepared for the SAC International Conference on Folk Performing Arts in ASEAN, hosted by Princess Maha Chakri Sirindhorn Anthropology Centre, September 4th-6th, 2015 on the special occasion of the 60th Anniversary of the Birth of Her Royal Highness Princess Maha Chakri Sirindhorn. The Conference, entitled Southeast Asian Folk Performances in Contemporary Life and in Transition,” focused on the diverse ways that local artists accommodate their artistic work to the dynamic socio-cultural and transnational context of their lives.



๔. หนังสือ “คติชนสร้างสรรค์: บทสังเคราะห์และทฤษฎี” (เอกสารวิชาการลำดับที่ ๑๑๒)

หนังสือคติชนสร้างสรรค์ บทสังเคราะห์และทฤษฎี หนังสือลำดับที่ ๔ ของชุดสังคม-วัฒนธรรมร่วมสมัย เป็นการวิเคราะห์ ชุดโครงการวิจัยเรื่อง “คติชนสร้างสรรค์: พลวัตและการนำคติชนไปใช้ในสังคมไทยร่วมสมัยซึ่งประกอบด้วยโครงการย่อย ๑๔ โครงการ และจัดพิมพ์เป็นหนังสือ “ประเพณีสร้างสรรค์” ในสังคมไทยร่วมสมัย เรื่องเล่าพื้นบ้านในโลกที่เปลี่ยนแปลง มองคติชนเห็นตัวตนชาติพันธุ์ และคติชนสร้างสรรค์ บทสังเคราะห์และทฤษฎี

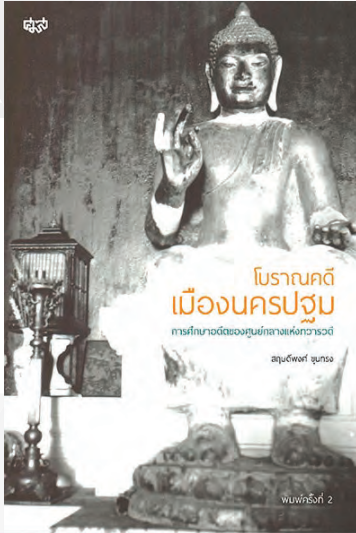

๕. หนังสือ “โบราณคดีเมืองนครปฐม: การศึกษาอดีตของศูนย์กลางแห่งทวารวดี” (เอกสารวิชาการลำดับที่ ๑๑๓)

นครปฐม เป็นเมืองที่นักวิชาการเชื่อกันว่า เคยเป็นเมืองหลวงหรือศูนย์กลางของบ้านเมืองทวารวดี ซึ่งทวารวดีเป็นชื่อที่นักวิชาการใช้กำหนดเรียกยุคสมัยแรกเริ่มทางประวัติศาสตร์ของประเทศไทย ที่ผ่านมากการศึกษาอดีตของเมืองโบราณนครปฐมจะมุ่งเน้นไปที่การค้นคว้าด้านประวัติศาสตร์และประวัติศาสตร์ศิลปะ แต่การศึกษารุดค้นทางโบราณคดีมีจำนวนน้อย ซึ่งหนังสือเล่มนี้ เป็นการศึกษารุดค้นทางโบราณคดี ในช่วง พ.ศ. ๒๕๕๒-๒๕๕๓ เพื่อจัดทำวิทยานิพนธ์ระดับปริญญาเอก เรื่อง พัฒนาการทางวัฒนธรรมของเมืองนครปฐมโบราณในช่วงก่อนพุทธศตวรรษที่ ๑๙ โดยผู้เขียนได้ตัดทอนเนื้อหาจากวิทยานิพนธ์มานำเสนอใหม่เป็นหนังสือเล่มนี้ เพื่อเผยแพร่องค์ความรู้เรื่องเมืองโบราณนครปฐมและโบราณคดีสมัยทวารวดีให้เป็นที่แพร่หลายมากยิ่งขึ้น



๖. หนังสือ การจัดการทรัพยากรวัฒนธรรม (พิมพ์ครั้งที่ ๒) (เอกสารวิชาการลำดับที่ ๘๘)

การจัดการทรัพยากรวัฒนธรรม เป็นแนวคิด การปฏิบัติการและศาสตร์แนวประยุกต์ที่รวมศาสตร์สาขาอื่นเข้ามาผสมผสานที่มีอัตลักษณ์ของตัวเอง หนังสือเล่มนี้เป็นการรวบรวมความหมาย ประเภท ลักษณะ คุณค่าและความหมาย รวมถึงกระบวนการจัดการ การสื่อความหมายและการจัดการทรัพยากรวัฒนธรรมอย่างยั่งยืน โดย ทรัพยากรวัฒนธรรมมีคุณค่าและความหมายหลายประการ และมีความสำคัญหลายระดับ คุณค่าของทรัพยากรวัฒนธรรมมีพลวัต (Dynamic) ทรัพยากรวัฒนธรรมอย่างเดียวกันอาจมีคุณค่าแตกต่างจากเดิมหรือเกิดคุณค่าใหม่ขึ้นมาตามบริบททางสังคมและวัฒนธรรมของมนุษย์

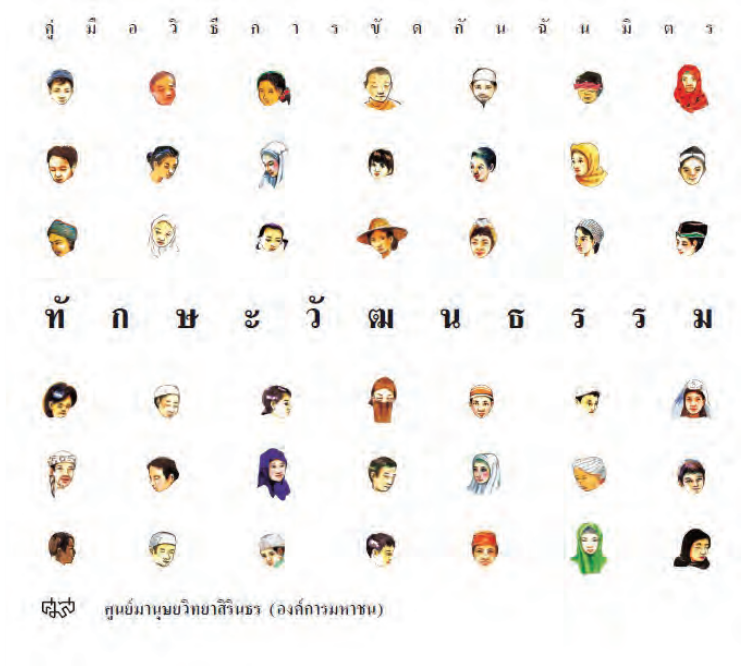

๗. หนังสือ “ทักษะวัฒนธรรม: คู่มือวิธีการจัดกันอันมิตร” พิมพ์ครั้งที่ ๔

นับตั้งแต่เหตุการณ์ความรุนแรงในจังหวัดชายแดนภาคใต้ปะทุขึ้นในปี พ.ศ. ๒๕๔๗ “ไฟใต้” ยังคงเป็นสิ่งที่ทำลายสติปัญญาและความสามารถ ทั้งเพื่อทำความเข้าใจสิ่งที่เป็นรากฐานของปัญหาและเพื่อแสวงหาหนทางการปฏิบัติที่จะคลี่คลาย บรรเทาความรุนแรง และสร้างความสมานฉันท์และสงบสุขอีกครั้งหนึ่ง

หนังสือทักษะวัฒนธรรม เป็นหนังสือประเภทคู่มือที่อ่านง่าย เป็นการแนะนำวิถีชีวิตวัฒนธรรมของคนในจังหวัดชายแดนใต้ สำหรับข้าราชการ ทหาร ตำรวจ พลเรือน ที่ไปปฏิบัติราชการในพื้นที่และผู้อ่านทั่วไปที่อยู่นอกพื้นที่แต่ต้องการเข้าใจเกี่ยวกับโลกทางวัฒนธรรมของชายแดนใต้ หนังสือเล่มนี้เป็นความพยายามที่จะใช้มิติทางวัฒนธรรมทำให้เกิดทักษะทางวัฒนธรรมซึ่งหมายถึงการสร้างทำความเข้าใจและสร้างแนวปฏิบัติให้เกิดความไว้วางใจซึ่งน่าจะเป็นพื้นฐานสำคัญในการขจัดความหวาดระแวงระหว่างกลุ่มคน



๘. หนังสือ “Re-collection ย้อนทวนความหมายของ (ไม่)ธรรมดา” เล่ม ๑ และเล่ม ๒

หนังสือ Re-collection ย้อนทวนความหมายของ (ไม่) ธรรมดา เป็นหนังสือที่เกิดจากการทำงานร่วมกันของศูนย์มานุษยวิทยาสิรินธร เครือข่ายพิพิธภัณฑ์ท้องถิ่น และเครือข่ายชุมชนท้องถิ่น เพื่อส่งเสริมให้เครือข่ายพิพิธภัณฑ์ท้องถิ่นสร้างกระบวนการจัดการความรู้ในพิพิธภัณฑ์ของตน โดยใช้วัตถุในพิพิธภัณฑ์เป็นสื่อในการสร้างกระบวนการร้อยเรื่องเล่า พร้อมทั้งเชื่อมร้อยเครือข่ายพิพิธภัณฑ์ท้องถิ่นที่เข้ามาร่วมกิจกรรม ทั้ง ๓๒ แห่ง ให้มีการแลกเปลี่ยนเรียนรู้ และทำงานร่วมกัน การทบทวน และตีความวัตถุธรรมดาสามัญที่มีในพิพิธภัณฑ์ของตนเอง แล้วนำมาแลกเปลี่ยนความรู้ ความทรงจำที่หลากหลาย แล้วถ่ายทอดให้กับเครือข่ายพิพิธภัณฑ์ในเวทีระดับต่างๆ ทำให้เกิดมุมมองใหม่ๆ ต่อวัตถุหนึ่ง ขยายขอบเขตการสร้างความรู้ใหม่ๆ

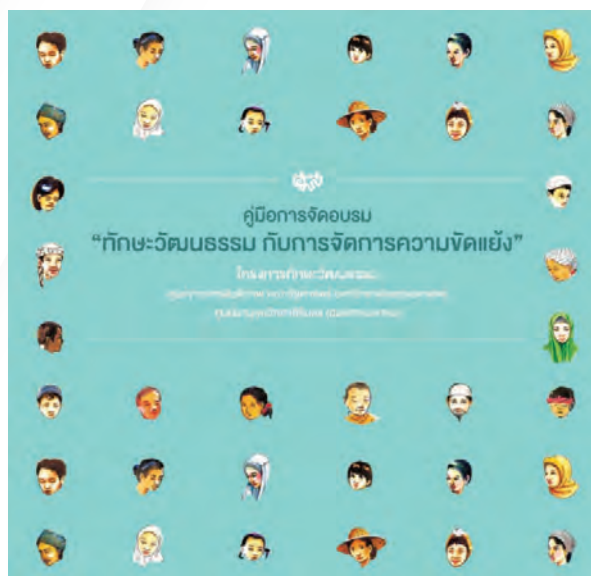

๙. คู่มือการจัดอบรม “ทักษะวัฒนธรรม และการจัดการความขัดแย้ง”

การจัดอบรม “ทักษะวัฒนธรรมกับการจัดการความขัดแย้ง” มุ่งหวังให้เป็นพื้นที่ในการปะทะสังสรรค์ แลกเปลี่ยนความคิดเห็น เรียนรู้และเติมเต็มประสบการณ์จากกันและกันของผู้เข้าร่วมการอบรมรวมและผู้จัดกระบวนการ

กระบวนการในการเรียนรู้ นับเป็นการจำลองความหลากหลายทางความคิดของผู้คน อันก่อรูปมาจากรากฐานทางวัฒนธรรมและอัตลักษณ์ที่แตกต่างกัน ให้เผชิญหน้ากันอย่างเป็นมิตร เปิดใจทำความเข้าใจถึงที่มา การให้คุณค่ามุมมองความเชื่อ และวิถีที่ทำให้เราต่างกัน ขณะเดียวกันก็ได้พิจารณาถึงความ เป็นมนุษย์ที่มีร่วมกัน โดยหวังว่าการเรียนรู้ ผักฝ่น ปะทะสังสรรค์ ที่เกิดขึ้น ในระยะเวลาของการอบรมจะนำไปสู่ความเข้าใจ เห็นอกเห็นใจกัน บนพื้นฐานของการเคารพศักดิ์ศรีความเป็นมนุษย์ที่มีเหมือนกัน และเกิดทักษะในการดำรงอยู่ท่ามกลางความแตกต่างทางวัฒนธรรมและร่วมกันหาทางออกที่สร้างสรรค์ในบริบทที่มีความขัดแย้งรุนแรง



๑๐. หนังสือ Peacetales and More

ศมส. ได้ร่วมเป็นเจ้าของภาพในงานเทศกาลเล่านิทานนานาชาติครั้งที่ ๔ (The 4th International Storytelling Festival in Thailand) ซึ่งจัดขึ้นเมื่อวันที่ ๒๑ กุมภาพันธ์ ถึง ๓ มีนาคม ๒๕๕๙ โดยมีองค์กรต่างๆร่วมเป็นเจ้าของภาพและเวียนกันจัดในพื้นที่ประเทศไทยและเวียดนาม เพื่อส่งเสริมให้มีการใช้ความรู้ทางคติชนและแนวคิดด้านสันติวิธีรูปแบบของสื่อการเรียนรู้ นิทานสันติหรือ เรื่องราวหรือนิทานที่มีเนื้อหาเกี่ยวกับการจัดการความขัดแย้งในชีวิตประจำวันโดยไม่ใช้ความรุนแรง หรือการปฏิสัมพันธ์กับผู้คนในสังคมบนพื้นฐานของการเคารพความแตกต่างหลากหลายทางสังคมและวัฒนธรรม

๑.๒ จัดพิมพ์จดหมายข่าว จำนวน ๔ ฉบับ



- ปีที่ ๑๘ ฉบับที่ ๘๘ มกราคม - มีนาคม ๒๕๕๙ การแสดงผลบ้านในอาเซียน
- ปีที่ ๑๘ ฉบับที่ ๘๙ เมษายน - มิถุนายน ๒๕๕๙ มานุษยวิทยาว่าด้วยความรักนกหัว (ใจ)
- ปีที่ ๑๘ ฉบับที่ ๙๐ กรกฎาคม - กันยายน ๒๕๕๙ ศรัทธา สักการะ
- ปีที่ ๑๘ ฉบับที่ ๙๑ ตุลาคม - ธันวาคม ๒๕๕๙ แรงงานข้ามชาติ

๙. กิจกรรมวันเด็กแห่งชาติ

กิจกรรมวันเด็กแห่งชาติ เมื่อวันที่ ๙ มกราคม พ.ศ. ๒๕๕๙ ศมส.จัดงานวันเด็กแห่งชาติ พ.ศ. ๒๕๕๙ ณ บ้านสะเนฟ่อง ตำบลไลโล่ว อำเภอสังขละบุรี จังหวัดกาญจนบุรี โดยได้ปรับปรุงห้องสมุดของโรงเรียนตำรวจตระเวนชายแดนสุนทรเวชให้มีหนังสือและสื่อการเรียนการสอนที่มีคุณภาพ รวมทั้งจัดซุ้มกิจกรรมให้เด็กและเยาวชนภายในพื้นที่ได้ร่วมสนุกและแสดงออกทางความคิดสร้างสรรค์ผ่านกิจกรรมต่างๆ





๑๐. การดำเนินการตามนโยบายคณะรัฐมนตรีเรื่องการฟื้นฟูวิถีชีวิตกลุ่มชาติพันธุ์ (กะเหรี่ยงและชาวละ)

ในปีงบประมาณ พ.ศ. ๒๕๕๒ กระทรวงวัฒนธรรม โดยนายธีระ สลักเพชร รัฐมนตรีว่าการกระทรวงวัฒนธรรม ในขณะนั้น มีนโยบายที่จะผลักดันการฟื้นฟูวิถีชีวิตของกลุ่มชาติพันธุ์เพื่อแก้ปัญหาความเดือดร้อนในการดำรงชีวิต โดยมีวัตถุประสงค์ให้กลุ่มชาติพันธุ์สามารถรักษาวิถีชีวิตและรากฐานทางวัฒนธรรมของตนต่อไปได้ กระทรวงวัฒนธรรมจึงได้เลือกกลุ่มชาติพันธุ์นาร์อง ๒ กลุ่ม คือชาวกะเหรี่ยงและชาวละ แต่งตั้งคณะกรรมการฯ ขึ้น ๒ ชุด ประกอบด้วยผู้แทนจากหน่วยงานที่เกี่ยวข้องเพื่อทำหน้าที่วางแผนและกำหนดนโยบายในการดำเนินงานให้เป็นไปตามวัตถุประสงค์ โดยศูนย์มานุษยวิทยาสิรินธร (องค์การมหาชน) ได้รับมอบหมายให้ร่วมเป็นกรรมการและเลขานุการทั้งสองคณะ เพื่อทำหน้าที่สนับสนุนข้อมูลและเครือข่ายทางวิชาการ

ต่อมาคณะรัฐมนตรีได้ให้ความเห็นชอบตามแนวนโยบายการฟื้นฟูวิถีชีวิตชาวละและกะเหรี่ยง ตามที่กระทรวงวัฒนธรรมเสนอเมื่อวันที่ ๒ มิถุนายน พ.ศ. ๒๕๕๓ และวันที่ ๓ สิงหาคม พ.ศ. ๒๕๕๓ ตามลำดับ โดยมี ศมส. ทำหน้าที่เป็นฝ่ายเลขานุการคณะกรรมการอำนวยการบูรณาการการฟื้นฟูวิถีชีวิตชาวละและกะเหรี่ยง ที่มีรัฐมนตรีว่าการกระทรวงวัฒนธรรมเป็นประธานคณะกรรมการทั้ง ๒ คณะ อย่างไรก็ตามในปี พ.ศ. ๒๕๕๖ ได้มีการผลักดันยกระดับคณะกรรมการฟื้นฟูวิถีชีวิตชาวละให้เป็นคณะกรรมการระดับชาติ โดยมีการตั้งคณะกรรมการชุดใหม่ในนาม “คณะกรรมการอำนวยการบูรณาการนโยบายเพื่อฟื้นฟูวิถีชีวิตและแก้ไขปัญหา กลุ่มชาติพันธุ์ชาวละ” โดยมีรองนายกรัฐมนตรีที่นายกรัฐมนตรีมอบหมายทำหน้าที่เป็นประธานคณะกรรมการ โดย ศมส. รับมอบหมายให้เป็นกรรมการและเลขานุการคณะกรรมการชุดดังกล่าว

โดยในปีงบประมาณ พ.ศ. ๒๕๕๙ ได้ดำเนินการสนับสนุนงบประมาณวัฒนธรรมจังหวัดที่มีกลุ่มชาติพันธุ์ชาวละและกะเหรี่ยงตั้งถิ่นฐานอยู่ จำนวน ๒๐ จังหวัด, สนับสนุนโครงการแก้ไขวิถีชีวิตกลุ่มชาติพันธุ์ชาวละและกะเหรี่ยง ๑ ชุดโครงการ, สนับสนุนโครงการส่งเสริมการฟื้นฟูวิถีวัฒนธรรมชาวละ แก่สถาบันวิจัยสังคม จุฬาลงกรณ์มหาวิทยาลัย, สนับสนุนโครงการเสริมความเข้มแข็งชาวละ เพื่อขับเคลื่อนนโยบายเขตคุ้มครองวัฒนธรรม แก่มูลนิธิชุมชนไทและสนับสนุนการฟื้นฟูและเสริมสร้างศักยภาพแก่กลุ่มชาติพันธุ์ชาวละและ

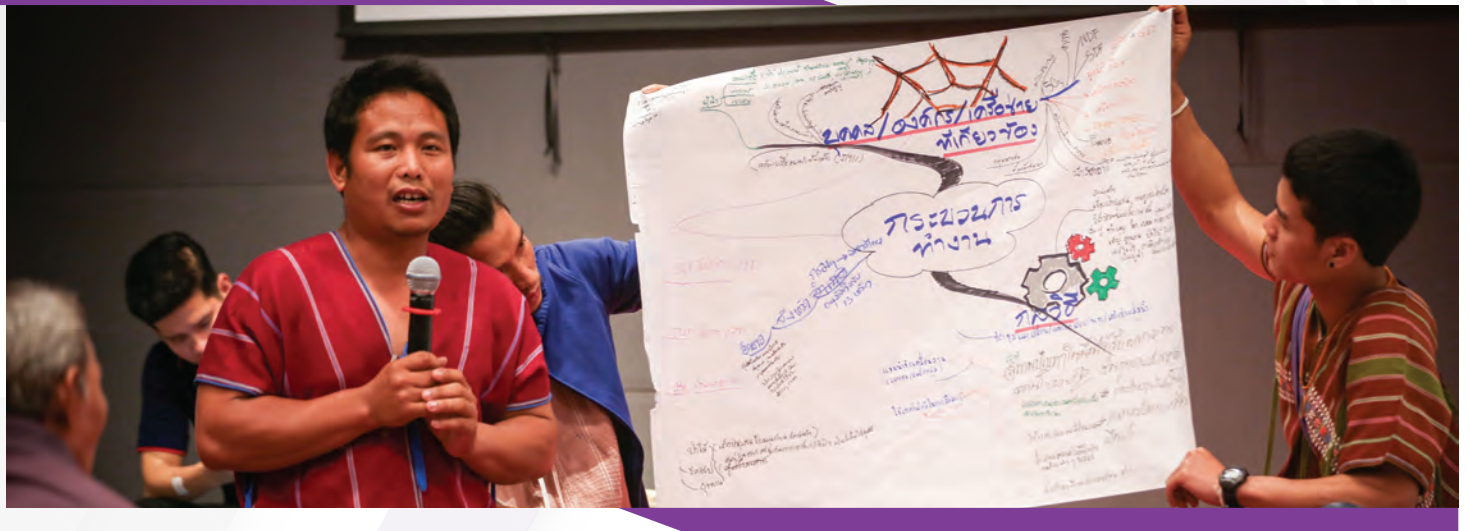

กะเหรี่ยงตามมติคณะรัฐมนตรี ซึ่งเป็นงบประมาณที่จัดสรรให้เครือข่ายกลุ่มชาติพันธุ์ชาวเลและกะเหรี่ยง ในการดำเนินกิจกรรมเพื่อการฟื้นฟูวิถีชีวิตในรูปแบบต่างๆ เช่น กิจกรรมวันสำคัญของกลุ่มชาติพันธุ์ โครงการที่เครือข่ายกลุ่มชาติพันธุ์เสนอของงบประมาณ กิจกรรมเพื่อส่งเสริมความรู้ความเข้าใจกลุ่มชาติพันธุ์ การผลิตสื่อ เพื่อเผยแพร่ความรู้เกี่ยวกับกลุ่มชาติพันธุ์ เป็นต้น โดยในปีงบประมาณ พ.ศ. ๒๕๕๙ ได้ดำเนินการดังนี้

๑. สนับสนุนการจัดงานรวมญาติชาติพันธุ์ชาวเลครั้งที่ ๖ ระหว่างวันที่ ๑๓-๑๔ พฤศจิกายน ๒๕๕๘ ณ อำเภอเกาะลันตาใหญ่ จังหวัดกระบี่ ๒. กิจกรรมระดมความคิดเห็นเพื่อขับเคลื่อนและฟื้นฟูวิถีชีวิต ชาวกะเหรี่ยงของสำนักงานวัฒนธรรมจังหวัด เมื่อวันที่ ๑๔-๑๕ มกราคม ๒๕๕๙ ณ ศูนย์มานุษยวิทยาสิรินธร (องค์การมหาชน) เพื่อจัดกระบวนการถอดบทเรียนจากการดำเนินงานปีงบประมาณ พ.ศ. ๒๕๕๗ - ๒๕๕๘ และหาแนวทางในการดำเนินโครงการเพื่อสนับสนุนการขับเคลื่อนการฟื้นฟูวิถีชีวิตกลุ่มชาติพันธุ์ชาวเล มติคณะรัฐมนตรี ๓ สิงหาคม ๒๕๕๓ อย่าง เป็นรูปธรรมและมีประสิทธิภาพและเพื่อเปิดพื้นที่ให้มีการแลกเปลี่ยนเรียนรู้ระหว่างกันของเจ้าหน้าที่สำนักงานวัฒนธรรมจังหวัด ๑๕ จังหวัดที่มีชาติพันธุ์ชาวเลอาศัย อยู่และศมส. เพื่อนำไปสู่การบูรณาการการทำงานร่วมกันต่อไปในอนาคต รวมถึงนำเสนอแนวทางและหลัก การดำเนินงานของศมส. ในปีงบประมาณ พ.ศ. ๒๕๕๙

๓. การประชุมปฏิบัติการจัดทำข้อมูลเพื่อสื่อสารความเข้าใจอันดีต่อกลุ่มชาติพันธุ์ชาวเล เมื่อวันที่ ๒๑-๒๓ มกราคม ๒๕๕๙ ณ ชุมชนชาวอูรักลาไวย์ บ้านแหลมตึกแก เกาะสิเหร่ อำเภอเมือง จังหวัดภูเก็ต เพื่อ แลกเปลี่ยนการดำเนินงาน และรับทราบสถานการณ์ของชุมชนชาวเล ๕ จังหวัด ได้แก่ ระนอง พังงา กระบี่ ภูเก็ต และสตูล และประสานความร่วมมือระหว่างภาคส่วนต่างๆ ในการดำเนินงานตามแนวนโยบายเพื่อฟื้นฟู วิถีชีวิตชาวเล

๔. การประชุมเชิงปฏิบัติการเพื่อตรวจสอบความถูกต้องและความเหมาะสมของข้อมูลชุมชนชาวอูรัก ลาไวย์ ระหว่างวันที่ ๑๗ - ๒๑ กุมภาพันธ์ ๒๕๕๙ ณ ชุมชนชาวอูรักลาไวย์ เกาะหลีเป๊ะ อำเภอเมือง จังหวัด สตูล โดยมีการจัดนิทรรศการข้อมูลชาวเลเกาะหลีเป๊ะ และนำเสนอวีดิทัศน์ เรื่องพิธีลอยเรือของชาวเล โดย เป็นความร่วมมือกับสถาบันวิจัยสังคม จุฬาลงกรณ์มหาวิทยาลัย

๕. กิจกรรมการรายงานผลการดำเนินโครงการของเครือข่ายกลุ่มชาติพันธุ์ชาวกะเหรี่ยง เมื่อวันที่ ๑๐-๑๑ มีนาคม ๒๕๕๙ ณ โรงแรมบียอนด์สวิต บางพลัด กรุงเทพมหานคร

๖. การจัดประชุมทบทวนการดำเนินงานฟื้นฟูวิถีชีวิตชาวกะเหรี่ยง ตามมติคณะรัฐมนตรี เพื่อทบทวนปัญหาของการขับเคลื่อนมติคณะรัฐมนตรีดังกล่าว ตลอดจนวิเคราะห์แผนยุทธศาสตร์ที่ได้จากการระดมความคิดเห็น และกำหนดแนวทางการทำงานเพื่อขับเคลื่อนมติคณะรัฐมนตรี ๓ สิงหาคม ๒๕๕๓ ร่วมกับภาคีเครือข่ายกลุ่มชาติพันธุ์ชาวกะเหรี่ยง ในวันที่ ๔ เมษายน ๒๕๕๙ ณ โรงแรมบียอนด์สวิต เขตบางพลัด กรุงเทพมหานคร

๗. การประชุมแกนนำชาวกะเหรี่ยงภาคเหนือเพื่อพัฒนาการดำเนินโครงการฟื้นฟูวิถีชีวิตกลุ่มชาติพันธุ์กะเหรี่ยง ตามมติ ครม. ประจำปีงบประมาณ พ.ศ. ๒๕๕๙ ระหว่างวันที่ ๕-๖ พฤษภาคม ๒๕๕๙ ณ ห้องประชุมสมาคมศูนย์รวมการศึกษาและวัฒนธรรมของชาวไทยภูเขาในประเทศไทย อำเภอสันทราย จังหวัดเชียงใหม่

๘. การประชุมแกนนำชาวกะเหรี่ยงภาคตะวันตกเพื่อพัฒนาการดำเนินโครงการฟื้นฟูวิถีชีวิตกลุ่มชาติพันธุ์กะเหรี่ยง ตามมติ ครม. ประจำปีงบประมาณ พ.ศ.๒๕๕๙ ระหว่างวันที่ ๒๑-๒๒ พฤษภาคม ๒๕๕๙ ณ มหาวิทยาลัยราชภัฏกาญจนบุรี อำเภอเมืองกาญจนบุรี จังหวัดกาญจนบุรี

๙. การประชุมเพื่อคัดกรองและพิจารณาโครงการฟื้นฟูวิถีชีวิตกะเหรี่ยงประจำปี พ.ศ. ๒๕๕๙ ของเครือข่ายกะเหรี่ยงภาคเหนือ ในวันที่ ๑๖ มิถุนายน ๒๕๕๙ ณ ห้องประชุมสมาคมศูนย์รวมการศึกษาและวัฒนธรรมของชาวไทยภูเขาในประเทศไทย อำเภอสันทราย จังหวัดเชียงใหม่

๑๐. การจัดประชุมเพื่อคัดกรองและพิจารณาโครงการฟื้นฟูวิถีชีวิตกะเหรี่ยงประจำปี พ.ศ. ๒๕๕๙ ของเครือข่ายกะเหรี่ยงภาคตะวันตก ในวันที่ ๒๗-๒๙ มิถุนายน ๒๕๕๙ ณ ชุมชนบ้านภูเหม็น ตำบลห้วยคต อำเภอลานสัก จังหวัดอุทัยธานี

๑๑. การประชุมนำเสนอโครงการเพื่อสร้างความเข้มแข็งในการปฏิบัติตามแผนนโยบายฟื้นฟูวิถีชีวิตตามมติคณะรัฐมนตรี ๓ สิงหาคม ๒๕๕๓ ประจำปีงบประมาณ ๒๕๕๙ ในวันที่ ๗-๙ กันยายน ๒๕๕๙ ณ โรงแรมพักพิง อิงทาง บูติค โฮเทล ถนนงามวงศ์วาน อำเภอเมืองนนทบุรี จังหวัดนนทบุรี





โครงการเรียนรู้อาเซียนในมิติวัฒนธรรม

เพื่อให้สอดคล้องกับนโยบายของรัฐบาลในการเตรียมความพร้อมเข้าสู่ประชาคมอาเซียน ศมส. ในฐานะองค์กรวิชาการที่มีบทบาทสำคัญในการสร้างกระบวนการส่งเสริมความเข้าใจทางสังคมวัฒนธรรมในมิติทางมานุษยวิทยา ที่ให้ความสำคัญกับแนวคิดเรื่องการยอมรับความแตกต่างหลากหลายและมองเห็นคุณค่าของวัฒนธรรมอื่นๆ และมีความเข้าใจและปรับทัศนคติต่อความหลากหลายเพื่ออยู่ร่วมกันอย่างสันติ ศมส. จึงดำเนินการส่งเสริมการสร้างความเข้าใจในมิติทางวัฒนธรรมของประชาคมอาเซียน ซึ่งเป็นมิติที่คนส่วนใหญ่ยังขาดความเข้าใจเนื่องจากเข้าใจว่าการรวมตัวเป็นประชาคมอาเซียนนั้น เป็นแต่เพียงการรวมตัวเฉพาะทางเศรษฐกิจเท่านั้น แท้จริงแล้วการรวมตัวกันของประชาคมอาเซียนยังครอบคลุมถึงมิติทางสังคมและวัฒนธรรมด้วย จึงถือเป็นบทบาทของ ศมส. ที่จะใช้องค์ความรู้ทางมานุษยวิทยา เป็นฐานในการสร้างความเข้าใจกับประชาชนเพื่อเตรียมความพร้อมในการเข้าสู่ประชาคมอาเซียนอันถือเป็นยุทธศาสตร์ที่สำคัญหนึ่งของชาติ

ศมส. ได้จัดกิจกรรมส่งเสริมความรู้อาเซียนในมิติวัฒนธรรม โดยเน้นการจัดกิจกรรมทางวิชาการเพื่อเผยแพร่ความรู้เกี่ยวกับประวัติศาสตร์ สังคมและวัฒนธรรมอาเซียน และสร้างพื้นที่แลกเปลี่ยนเรียนรู้ไปสู่กลุ่มเป้าหมายในรูปแบบต่างๆ ได้แก่ การจัดการบรรยายชุด อาเซียนในมิติวัฒนธรรมและกิจกรรมเทศกาลภาพยนตร์อาเซียน

การบรรยายชุด “อาเซียนในมิติวัฒนธรรม” เป็นกิจกรรมที่ คสมส. ได้ดำเนินการต่อเนื่องมาตั้งแต่ปีงบประมาณ พ.ศ. ๒๕๕๖ เพื่อ เป็นช่องทางการเผยแพร่ความรู้สู่สาธารณะ ซึ่งได้รับความสนใจจาก กลุ่มคนทั่วไปที่เข้าฟังการบรรยาย สำหรับปีงบประมาณ พ.ศ. ๒๕๕๙ คสมส. ยังให้ความสำคัญกับกิจกรรมการบรรยายอาเซียนในมิติวัฒนธรรม อย่างต่อเนื่อง โดยปรับรูปแบบการบรรยายเป็นชุดการบรรยาย เพื่อให้ สอดคล้องกับประเด็นทางวิชาการของ คสมส. ซึ่งประกอบด้วย มรดกทาง วัฒนธรรม ชาติพันธุ์วิทยาและวัฒนธรรมร่วมสมัย โดยในเดือนสิงหาคม พ.ศ. ๒๕๕๙ มีกำหนดจัดชุดบรรยายอาเซียนในมิติวัฒนธรรมจำนวน ๕ ครั้ง มีผู้เข้าร่วมกิจกรรมจำนวนทั้งสิ้น ๑๔๔ คน

ครั้งที่ ๑ ในหัวข้อเรื่อง “อนุสรณ์สถานโฮจิมินห์: การจัดการ ความทรงจำร่วมในชุมชนชาติพันธุ์เวียดนามในเมืองไทย” เมื่อวันที่ ๑ สิงหาคม ๒๕๕๙ โดย อาจารย์สุรียา คำหวาน คณะศิลปศาสตร์และ วิทยาศาสตร์ มหาวิทยาลัยนครพนม มีผู้เข้าร่วมกิจกรรม จำนวน ๔๒ คน

ครั้งที่ ๒ ในหัวข้อเรื่อง “ไทยในสายตาสื่อลาว : ศึกษากรณี หนังสือพิมพ์ปะซาซอน (Pasaxon)” เมื่อวันที่ ๒ สิงหาคม ๒๕๕๙ โดย รองศาสตราจารย์ รุจน์ โกมลบุตร คณะวารสารศาสตร์และสื่อสาร มวลชน มีผู้เข้าร่วมกิจกรรม จำนวน ๒๓ คน

ครั้งที่ ๓ ในหัวข้อเรื่อง “ASEAN Community: อัตลักษณ์ความ เป็นชาติและความเป็นภูมิภาคบนเฟซบุ๊กแฟนเพจ” เมื่อวันที่ ๓ สิงหาคม ๒๕๕๙ โดย อาจารย์มนต์ศักดิ์ ชัยวีระเดช คณะวารสารศาสตร์และ สื่อสารมวลชน มหาวิทยาลัยธรรมศาสตร์ มีผู้เข้าร่วมกิจกรรม จำนวน ๒๕ คน

ครั้งที่ ๔ ในหัวข้อเรื่อง “เพศวิถีกับการท่องเที่ยว: วิถีชายรัก ชายในสังคมลาวกับบริบทการท่องเที่ยวอาเซียน” เมื่อวันที่ ๔ สิงหาคม ๒๕๕๙ โดย ผศ.ดร. วศิน ปัญญาจรตระกูล ภาควิชาประวัติศาสตร์ คณะ สังคมศาสตร์ มหาวิทยาลัยนเรศวร และ Dr.Inleusa Basengkhom สาธารณรัฐประชาธิปไตยประชาชนลาว มีผู้เข้าร่วมกิจกรรม จำนวน ๒๕ คน

ครั้งที่ ๕ ในหัวข้อเรื่อง Islamophobia โรครกลัวแขก: วิพากษ์ ภัยคติทางวัฒนธรรม เมื่อวันที่ ๕ สิงหาคม ๒๕๕๙ โดย ศาสตราจารย์ ชัยวัฒน์ สถาอานันท์ คณะรัฐศาสตร์ มหาวิทยาลัยธรรมศาสตร์ มีผู้เข้า ร่วมกิจกรรม จำนวน ๒๙ คน





กิจกรรมเทศกาลภาพยนตร์อาเซียน เป็นกิจกรรมเผยแพร่ความรู้ทางสังคมวัฒนธรรมอาเซียนผ่านการจัดฉายภาพยนตร์อาเซียน ซึ่งเป็นแนวทางหนึ่งในการทำความเข้าใจสังคมและวัฒนธรรมอาเซียน เนื่องจากภาพยนตร์เป็นสื่อที่มีบทบาทสำคัญในแง่ของการสะท้อนภาพสังคมและวัฒนธรรมที่ดำรงอยู่ในประเทศต่างๆ ของภูมิภาคอาเซียน ขณะเดียวกัน ภาพยนตร์ก็เป็นสื่อที่ประกอบสร้างความหมายทางวัฒนธรรม ซึ่งในส่วนนี้ถือว่ามีสำคัญอย่างยิ่งในการศึกษาประเด็นทางสังคมวัฒนธรรม เพราะจะเป็นการเผยให้เห็นถึงวิถีคิดที่อยู่เบื้องหลังการสร้างสรรค์ผลงานภาพยนตร์ที่จะทำให้มีความเข้าใจประเด็นทางสังคมและวัฒนธรรมอาเซียนได้อย่างลึกซึ้งมากยิ่งขึ้น ทั้งนี้ในปีงบประมาณ พ.ศ. ๒๕๕๙ ศมส. มีแผนจัดงานเทศกาลภาพยนตร์อาเซียน “ASEAN’s Spectrum” ระหว่างวันที่ ๘-๑๐ สิงหาคม ๒๕๕๙ ณ ศูนย์มานุษยวิทยาสิรินธร (องค์การมหาชน) โดยจัดฉายภาพยนตร์จากประเทศสมาชิกอาเซียน ๖ ประเทศ ได้แก่ เวียดนาม ฟิลิปปินส์ อินโดนีเซีย มาเลเซีย ลาว และสิงคโปร์ ซึ่งล้วนเป็นประเทศที่มีความน่าสนใจทั้งในแง่ประวัติศาสตร์สังคมวัฒนธรรม โดยมีผู้เข้าร่วมกิจกรรมจำนวน ๑๒๑ คน

วันที่ ๘ สิงหาคม ๒๕๕๙ ฉายภาพยนตร์เรื่อง “Big Father, Small Father and Other Stories” จากประเทศเวียดนาม และเรื่อง “Walang Rape Sa Bontoc” จากประเทศฟิลิปปินส์ มีผู้เข้าร่วมกิจกรรม จำนวน ๔๓ คน

วันที่ ๙ สิงหาคม ๒๕๕๙ ฉายภาพยนตร์เรื่อง “Tabula Rasa” จากประเทศอินโดนีเซีย และ เรื่อง “The Journey” จากประเทศมาเลเซีย มีผู้เข้าร่วมกิจกรรม จำนวน ๓๔ คน

วันที่ ๑๐ สิงหาคม ๒๕๕๙ ฉายภาพยนตร์เรื่อง “Above It All (น้อย)” จากประเทศลาว และเรื่อง “Unlucky Plaza “ จากประเทศสิงคโปร์ มีผู้เข้าร่วมกิจกรรม จำนวน ๔๔ คน



คำรับรองการปฏิบัติงาน
ศูนย์มานุษยวิทยาสิรินธร
(องค์การมหาชน)
ประจำปีงบประมาณ พ.ศ. 2559

1. คำรับรองระหว่าง

| | | |
|----------------------------------|---|----------------|
| นายวิระ โรจน์พจนรัตน์ | รัฐมนตรีว่าการกระทรวงวัฒนธรรม | ผู้รับคำรับรอง |
| รองศาสตราจารย์ ดร.สุกรี เจริญสุข | ประธานกรรมการ (บริหาร) ศูนย์มานุษยวิทยาสิรินธร | ผู้ทำคำรับรอง |

- คำรับรองนี้เป็นคำรับรองฝ่ายเดียว มิใช่สัญญาและใช้สำหรับระยะเวลา 1 ปี เริ่มตั้งแต่วันที่ 1 ตุลาคม 2558 ถึงวันที่ 30 กันยายน 2559
- รายละเอียดของคำรับรอง ได้แก่ แผนปฏิบัติงานประจำปีงบประมาณ พ.ศ. 2559 ของศูนย์มานุษยวิทยาสิรินธร (องค์การมหาชน) กรอบการประเมินผลการปฏิบัติงาน นวัตกรรม ตัวชี้วัดผลการปฏิบัติงาน เป้าหมาย เกณฑ์การให้คะแนน และรายละเอียดอื่น ๆ ตามที่ปรากฏอยู่ในเอกสารประกอบท้ายคำรับรองนี้
- ข้าพเจ้า นายวิระ โรจน์พจนรัตน์ รัฐมนตรีว่าการกระทรวงวัฒนธรรม ในฐานะรัฐมนตรีผู้รักษาการตามพระราชกฤษฎีกาจัดตั้งศูนย์มานุษยวิทยาสิรินธร (องค์การมหาชน) ได้พิจารณาและเห็นชอบกับแผนปฏิบัติงานประจำปีงบประมาณ พ.ศ. 2559 ของศูนย์มานุษยวิทยาสิรินธร (องค์การมหาชน) กรอบการประเมินผลการปฏิบัติงาน นวัตกรรม ตัวชี้วัดผลการปฏิบัติงาน เป้าหมาย เกณฑ์การให้คะแนน และรายละเอียดอื่น ๆ ตามที่กำหนดในเอกสารประกอบท้ายคำรับรองนี้ และข้าพเจ้ายินดีจะให้คำแนะนำ กำกับ และตรวจสอบผลการปฏิบัติงานของ รองศาสตราจารย์ ดร.สุกรี เจริญสุข ประธานกรรมการ (บริหาร) ศูนย์มานุษยวิทยาสิรินธร ให้เป็นไปตามคำรับรองที่จัดทำขึ้นนี้
- ข้าพเจ้า รองศาสตราจารย์ ดร.สุกรี เจริญสุข ประธานกรรมการ (บริหาร) ศูนย์มานุษยวิทยาสิรินธร ได้ทำความเข้าใจคำรับรองตาม 3 แล้ว ขอให้คำรับรองกับรัฐมนตรีว่าการกระทรวงวัฒนธรรม ว่าจะมุ่งมั่น

ปฏิบัติงานให้เกิดผลงานที่ดีตามเป้าหมายของตัวชี้วัดแต่ละตัวในระดับสูงสุด เพื่อให้เกิดประโยชน์สุขแก่ประชาชน ตามที่ให้คำรับรองไว้

- ผู้รับคำรับรองและผู้ทำคำรับรอง ได้เข้าใจคำรับรองการปฏิบัติงานและเห็นพ้องกันแล้ว จึงได้ลงลายมือชื่อไว้เป็นสำคัญ

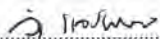

(นายวีระ โรจนพจนรัตน์)
รัฐมนตรีว่าการกระทรวงวัฒนธรรม

วันที่ ๓๑ ส.ค. ๕๙



(รองศาสตราจารย์ ดร.สุกรี เจริญสุข)
ประธานกรรมการ (บริหาร)
ศูนย์มานุษยวิทยาสิรินธร

วันที่ ๒๐ ส.ค. ๕๙



คำรับรองการปฏิบัติงาน
ศูนย์มานุษยวิทยาสิรินธร
(องค์การมหาชน)
ประจำปีงบประมาณ พ.ศ. 2559

1. คำรับรองระหว่าง

| | | |
|----------------------------------|---|----------------|
| รองศาสตราจารย์ ดร.สุกรี เจริญสุข | ประธานกรรมการ (บริหาร) ศูนย์มานุษยวิทยาสิรินธร | ผู้รับคำรับรอง |
| ดร.โสมสุดา ลีะวณิช | และ ผู้อำนวยการศูนย์มานุษยวิทยาสิรินธร ผู้ทำคำรับรอง | |

- คำรับรองนี้เป็นคำรับรองฝ่ายเดียว มิใช่สัญญาและใช้สำหรับระยะเวลา 1 ปี เริ่มตั้งแต่วันที่ 1 ตุลาคม 2558 ถึงวันที่ 30 กันยายน 2559
- รายละเอียดของคำรับรอง ได้แก่ แผนปฏิบัติงานประจำปีงบประมาณ พ.ศ. 2559 ของศูนย์มานุษยวิทยาสิรินธร (องค์การมหาชน) กรอบการประเมินผลการปฏิบัติงาน น้ำหนัก ตัวชี้วัดผลการปฏิบัติงาน เป้าหมาย เกณฑ์การให้คะแนน และรายละเอียดอื่น ตามที่ปรากฏอยู่ในเอกสารประกอบท้ายคำรับรองนี้
- ข้าพเจ้า รองศาสตราจารย์ ดร.สุกรี เจริญสุข ในฐานะประธานกรรมการ (บริหาร) ศูนย์มานุษยวิทยาสิรินธร (องค์การมหาชน) ได้พิจารณาและเห็นชอบกับแผนปฏิบัติงานประจำปีงบประมาณ พ.ศ. 2559 ของศูนย์มานุษยวิทยาสิรินธร (องค์การมหาชน) กรอบการประเมินผลการปฏิบัติงาน น้ำหนัก ตัวชี้วัดผลการปฏิบัติงาน เป้าหมาย เกณฑ์การให้คะแนน และรายละเอียดอื่น ๆ ตามที่กำหนดในเอกสารประกอบท้ายคำรับรองนี้ และข้าพเจ้ายินดีจะให้คำแนะนำกำกับ และตรวจสอบผลการปฏิบัติงานของ ดร.โสมสุดา ลีะวณิช ผู้อำนวยการศูนย์มานุษยวิทยาสิรินธร ให้เป็นไปตามคำรับรองที่จัดทำขึ้นนี้
- ข้าพเจ้า ดร.โสมสุดา ลีะวณิช ผู้อำนวยการศูนย์มานุษยวิทยาสิรินธร ได้ทำความเข้าใจคำรับรองตาม 3 แล้ว ขอให้คำรับรองกับประธานกรรมการ (บริหาร) ศูนย์มานุษยวิทยาสิรินธรว่าจะมุ่งมั่นปฏิบัติงานให้

เกิดผลงานที่ดีตามเป้าหมายของตัวชี้วัดแต่ละตัวในระดับสูงสุด เพื่อให้เกิดประโยชน์สุขแก่ประชาชน ตามที่ได้คำรับรองไว้

6. ผู้รับคำรับรองและผู้ทำคำรับรอง ได้เข้าใจคำรับรองการปฏิบัติงานและเห็นพ้องกันแล้ว จึงได้ลงลายมือชื่อไว้เป็นสำคัญ



รองศาสตราจารย์ ดร.สุกรี เจริญสุข
ประธานกรรมการ (บริหาร)
ศูนย์มานุษยวิทยาสิรินธร

วันที่ ๒๑ มิ.ค. ๕๕๙

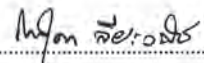

(ดร.โสมสุดา ลียะวัฒน์)
ผู้อำนวยการ
ศูนย์มานุษยวิทยาสิรินธร

วันที่ ๒๑ มิ.ค. ๕๕๙

เอกสารประกอบคำรับรองการปฏิบัติงาน

ประจำปีงบประมาณ พ.ศ. 2559

ศูนย์มานุษยวิทยาสิรินธร

(องค์การมหาชน)



คำรับรองการปฏิบัติงานประจำปีงบประมาณ พ.ศ. ๒๕๕๙ ศูนย์มานุษยวิทยาสิรินธร (องค์การมหาชน)

เอกสารประกอบ 1

แผนปฏิบัติงานประจำปีงบประมาณ พ.ศ. ๒๕๕๙ ศูนย์มานุษยวิทยาสิรินธร (องค์การมหาชน)

วัตถุประสงค์การจัดตั้งตามพระราชกฤษฎีกาจัดตั้งศูนย์มานุษยวิทยาสิรินธร (องค์การมหาชน) พ.ศ. ๒๕๔๓ และพระราชกฤษฎีกาจัดตั้งศูนย์มานุษยวิทยาสิรินธร (องค์การมหาชน) (ฉบับที่ ๒) พ.ศ. ๒๕๔๗

1. ดำเนินงานวิจัย รวบรวม แยกแยะให้บริการข้อมูลและข้อมูลสารสนเทศในสายสังคมศาสตร์และมนุษยศาสตร์
2. รวบรวมข้อมูลที่มีคุณค่าทางวิชาการในสายสังคมศาสตร์และมนุษยศาสตร์ โดยเน้นข้อมูลที่เกี่ยวข้องกับประเทศไทยและประเทศอื่นๆ ในภูมิภาคเอเชียตะวันออกเฉียงใต้
3. ศึกษา ค้นคว้า เพื่อพัฒนาและจัดระเบียบข้อมูลในสายสังคมศาสตร์และมนุษยศาสตร์
4. ร่วมมือทางวิชาการกับสถาบันการศึกษาหรือสถาบันอื่น ไม่ว่าเป็นของรัฐหรือเอกชนในการผลิตนักวิจัยในสาขาวิชาที่เกี่ยวข้อง
- 4/1. ดำเนินการจัดและสนับสนุนการจัดการฝึกอบรมและพัฒนาบุคลากรจากภาครัฐ ภาคเอกชน และประชาชนเกี่ยวกับสังคมและวัฒนธรรม เพื่อประโยชน์ในการอนุรักษ์ พื้นฟู และพัฒนาภูมิปัญญาท้องถิ่น หรือวัฒนธรรมของท้องถิ่นและของชาติอย่างยั่งยืน
5. ให้บริการข้อมูลและข้อสนเทศ รวมทั้งพัฒนาเครือข่ายระบบคอมพิวเตอร์อันเกี่ยวกับงานและบริการของศูนย์เพื่อเชื่อมโยงและแลกเปลี่ยนกับสถาบันและหน่วยงานอื่น
6. ส่งเสริมให้เกิดกิจกรรมทางวิชาการเพื่อเผยแพร่ความรู้ในรูปแบบต่างๆ เช่น การจัดพิมพ์เอกสาร การจัดทำสื่อโสตทัศน์ การจัดนิทรรศการ การจัดนิทรรศการ เป็นต้น
7. เป็นศูนย์กลางหรือข้อมูลเชื่อมโยงกับสถาบันการศึกษาและหน่วยงานอื่นที่เกี่ยวข้องทั้งในประเทศและต่างประเทศ

วิสัยทัศน์

เป็นศูนย์ข้อมูลด้านมานุษยวิทยาที่มีคุณภาพในระดับชาติและระดับอาเซียนเพื่อส่งเสริมให้เกิดความเข้าใจความหลากหลายทางวัฒนธรรมและการอยู่ร่วมกันอย่างสงบสุข

ยุทธศาสตร์ (ตามแผนปฏิบัติการ 4 ปี)

1. รวบรวมข้อมูลวัฒนธรรมเพื่อขยายคลังข้อมูลและศึกษวิจัยเพื่อพัฒนาองค์ความรู้จากคลังข้อมูลของ ศมส.
2. พัฒนากล้องสมุดให้เป็นห้องสมุดด้านมานุษยวิทยาที่ตอบสนองต่อนักวิชาการ และผู้ใช้ข้อมูลวิชาการทั้งในประเทศไทยและภูมิภาคอาเซียน
3. พัฒนาระบบบริหารจัดการคลังข้อมูลและสารสนเทศที่มีประสิทธิภาพ
4. สื่อสารความรู้และข้อมูลวิชาการสู่สาธารณะ
5. พัฒนาศูนย์บริการบุคคลและระบบบริหารจัดการที่มีประสิทธิภาพเพื่อสร้างเสริมความเข้มแข็งองค์กร

ศูนย์มานุษยวิทยาสิรินธร (องค์การมหาชน) - 1



คำรับรองการปฏิบัติงานประจำปีงบประมาณ พ.ศ. 2559 ศูนย์มานุษยวิทยาสิรินธร (องค์การมหาชน)

เอกสารประกอบ 1

ผลผลิต

1. ข้อมูลและสารสนเทศที่ให้บริการ
2. องค์ความรู้ที่ให้บริการและเผยแพร่ผ่านกิจกรรมต่างๆ
3. การได้รับความสนับสนุนเครือข่ายให้เกิดความเข้มแข็งทางวิชาการด้านมานุษยวิทยา

ผลลัพธ์

1. ผู้ใช้บริการกลุ่มเป้าหมายได้รับข้อมูลความรู้
2. ความพึงพอใจของผู้ใช้บริการและเครือข่าย

ศูนย์มานุษยวิทยาสิรินธร (องค์การมหาชน) - 2



คำรับรองการปฏิบัติงานประจำปีงบประมาณ พ.ศ. ๒๕๕๙ ศูนย์มานุษยวิทยาสิรินธร (องค์การมหาชน)

เอกสารประกอบ ๒

การประเมินสำหรับ ศูนย์มานุษยวิทยาสิรินธร (องค์การมหาชน) ประกอบด้วย มิติ ๔ ด้าน นำหนักรวมร้อยละ 100 ดังนี้

- | | | |
|--------------|---|-----------|
| 1. มิติที่ 1 | มิติด้านประสิทธิภาพของการทำงาน | ร้อยละ 60 |
| 2. มิติที่ 2 | มิติด้านคุณภาพการให้บริการ | ร้อยละ 10 |
| 3. มิติที่ 3 | มิติด้านประสิทธิภาพของการทำงาน | ร้อยละ 7 |
| 4. มิติที่ 4 | มิติด้านการกำกับดูแลกิจการและการพัฒนาองค์กร | ร้อยละ 23 |

การประเมินสำหรับ ศูนย์มานุษยวิทยาสิรินธร (องค์การมหาชน) คำนวณจากผลคะแนนถ่วงน้ำหนักของมิติ 4 ด้าน ดังนี้

| ผลคะแนน | น้ำหนัก (%) | เป้าหมาย/เกณฑ์การให้คะแนน | | | | |
|---|-------------|---------------------------|----------|----------|----------|----------|
| | | 1 | 2 | 3 | 4 | 5 |
| 1. ผลคะแนนถ่วงน้ำหนักของมิติด้านประสิทธิภาพของการทำงาน | 60 | 1 | 2 | 3 | 4 | 5 |
| 2. ผลคะแนนถ่วงน้ำหนักของมิติด้านคุณภาพการให้บริการ | 10 | 1 | 2 | 3 | 4 | 5 |
| 3. ผลคะแนนถ่วงน้ำหนักของมิติด้านประสิทธิภาพของการทำงาน | 7 | 1 | 2 | 3 | 4 | 5 |
| 4. ผลคะแนนถ่วงน้ำหนักของมิติด้านการกำกับดูแลกิจการและการพัฒนาองค์กร | 23 | 1 | 2 | 3 | 4 | 5 |
| รวม | 100 | 1 | 2 | 3 | 4 | 5 |

ตัวชี้วัดและเป้าหมายตามแผนปฏิบัติงานประจำปีงบประมาณ พ.ศ. 2559 ศูนย์มานุษยวิทยาสิรินธร (องค์การมหาชน)

| ยุทธศาสตร์ | วัตถุประสงค์การจัดตั้งตามกฎหมาย | ตัวชี้วัด | น้ำหนัก (ร้อยละ) | เป้าหมาย ปี 2559 | ข้อมูลพื้นฐาน | | | | | หมายเหตุ | | | | | |
|--|---|---|------------------|------------------|---------------|------------|------------|------------|---|----------|---|---|---|---|---|
| | | | | | 2556 | 2557 | 2558 | 1 | 2 | | 3 | 4 | 5 | | |
| มิติที่ 1 มีขีดความสามารถของกรปฏิบัติงาน (ร้อยละ 60) | | | | | | | | | | | | | | | |
| 1. รวบรวมข้อมูลวัฒนธรรมเพื่อขยายคลังข้อมูลและศึกษาวิจัยเพื่อพัฒนาองค์ความรู้จากคลังข้อมูลของ คสมส. | 1. ดำเนินงานวิจัยรวบรวม เผยแพร่ ให้บริการข้อมูลและข้อสารสนเทศในสาขาสังคมศาสตร์ และมนุษยศาสตร์ | 1.1 ระดับความสำเร็จของการนำผลงานวิชาการ/ผลงานวิจัย ไปใช้ประโยชน์ (หน่วย: ระดับ) | 12 | 3 | - | (2 เรื่อง) | (5 เรื่อง) | (3 เรื่อง) | 4 | 1 | 2 | 3 | 4 | 5 | - ตัวชี้วัดต่อเนื่อง - ตัวชี้วัด Hybrid (ผลิต + ผลลัพธ์) - ในปีงบประมาณ พ.ศ. 2559 คสมส. คาดว่าจะมีผลงานวิชาการ/ผลงานวิจัยแล้วเสร็จ จำนวน 3 เรื่อง |
| | | คำอธิบาย ผลงานวิจัย/ผลงานวิชาการ หมายถึง ผลงานวิจัย/ผลงานวิชาการที่ คสมส. ดำเนินการเองใน 3 ประเด็น คือ (1) ขาดิพันธุ์ (2) มรดกวัฒนธรรม (3) การเปลี่ยนแปลงทางสังคมวัฒนธรรม ผลงานวิจัย/ผลงานวิชาการ ตามแผนของ คสมส. | | | | | | | | | | | | | |
| | | ปี พ.ศ. 2557 | | | | | | | | | | | | | |
| | | ปี พ.ศ. 2558 | | | | | | | | | | | | | |
| | | ปี พ.ศ. 2559 | | | | | | | | | | | | | |
| | | 1. ประวัติศาสตร์เมืองสุพรรณบุรี | | | | | | | | | | | | | |
| | | 2. เสียงแห่งชาติพันธุ์ในโลกเสรีนิยมใหม่ | | | | | | | | | | | | | |
| | | 3. วัฒนธรรมบริโภคในมิติเพศวิถี | | | | | | | | | | | | | |
| | | 4. คนห้าทิศถิ่นกำเนิด | | | | | | | | | | | | | |
| | | 5. วิถีชีวิตชาวลาว | | | | | | | | | | | | | |
| | | เกี่ยวข้องกับประเทศไทยและประเทศอื่นๆ ในภูมิภาคเอเชียตะวันออกเฉียงใต้ | | | | | | | | | | | | | |
| | | ทั้งหมดนี้ ผลงานเรื่องใดจะเผยแพร่ในรูปแบบใดจะเป็นและพิจารณาจากผู้ทรงคุณวุฒิต่อไป | | | | | | | | | | | | | |

Signature



คำรับรองการปฏิบัติงานประจำปีงบประมาณ พ.ศ. ๒๕๕๙ ศูนย์มานุษยวิทยาสิรินธร (องค์การมหาชน)

เอกสารประกอบ ๒

| ยุทธศาสตร์ | วัตถุประสงค์การดำเนินงานตามกฎหมาย | ตัวชี้วัด | เป้าหมาย (ร้อยละ) ปี ๒๕๕๙ | เกณฑ์การให้คะแนน | | | | | หมายเหตุ |
|---|-----------------------------------|-----------|---------------------------|------------------|---|---|---|---|----------|
| | | | | ข้อมูลพื้นฐาน | 1 | 2 | 3 | 4 | |
| คำอธิบาย (ต่อ) วารสารวิชาการระดับชาติ หมายถึง วารสารวิชาการสาขามนุษยศาสตร์และสังคมศาสตร์ ที่ปรากฏรายชื่อในฐานข้อมูลศูนย์ดัชนีการอ้างอิงวารสารไทย Thai-Journal Citation Index Centre (TCI) โดยฐานข้อมูล TCI ได้รับการสนับสนุนจาก สกว. และ สกอ. เพื่อการรวบรวมข้อมูลการตีพิมพ์บทความ และข้อมูลการอ้างอิงบทความของวารสารวิชาการไทย เพื่อประโยชน์ในการเผยแพร่และพัฒนาวารสารไทยให้มีมาตรฐานในระดับนานาชาติ วารสารระดับนานาชาติ หมายถึง วารสารที่ปรากฏอยู่ในฐานข้อมูลสากล | | | | | | | | | |
| เงื่อนไข ผลงานวิชาการ/วิจัย ในเกณฑ์การให้คะแนนระดับ 1 – 3 จะไม่นับรวมผลงานวิชาการ/วิจัยที่เริ่มทำในงบประมาณ พ.ศ. ๒๕๕๘ แต่แล้วเสร็จในงบประมาณ พ.ศ. ๒๕๕๙ | | | | | | | | | |
| เกณฑ์การให้คะแนน ระดับ 1 ผลงานวิชาการ/ผลงานวิจัยที่จัดทำแล้วเสร็จตามแผนปฏิบัติการในงบประมาณ พ.ศ. ๒๕๕๙ 1 เรื่อง ระดับ 2 ผลงานวิชาการ/ผลงานวิจัยที่จัดทำแล้วเสร็จตามแผนปฏิบัติการในงบประมาณ พ.ศ. ๒๕๕๙ 2 เรื่อง ระดับ 3 ผลงานวิชาการ/ผลงานวิจัยที่จัดทำแล้วเสร็จตามแผนปฏิบัติการในงบประมาณ พ.ศ. ๒๕๕๙ 3 เรื่อง ระดับ 4 ผลงานวิชาการ/ผลงานวิจัยที่จัดทำแล้วเสร็จตามแผนปฏิบัติการในงบประมาณ พ.ศ. ๒๕๕๘ ได้รับการตีพิมพ์ในวารสารวิชาการระดับนานาชาติ (ตีพิมพ์เป็นภาษาไทย) จำนวน 1 เรื่อง และตีพิมพ์ในวารสารวิชาการระดับนานาชาติ (ตีพิมพ์เป็นภาษาอังกฤษ) จำนวน 1 เรื่อง ระดับ 5 ผลงานวิชาการ/ผลงานวิจัยที่จัดทำแล้วเสร็จตามแผนปฏิบัติการในงบประมาณ พ.ศ. ๒๕๕๘ ได้รับการตีพิมพ์ในวารสารวิชาการระดับนานาชาติ (ตีพิมพ์เป็นภาษาไทย) จำนวน 2 เรื่อง และตีพิมพ์ในวารสารวิชาการระดับนานาชาติ (ตีพิมพ์เป็นภาษาอังกฤษ) จำนวน 1 เรื่อง และนำเสนอบทความในเวทีวิชาการระดับนานาชาติต่างประเทศ จำนวน 1 เรื่อง | | | | | | | | | |

| ยุทธศาสตร์ | วัตถุประสงค์การจัดตั้งตามกฎหมาย | ตัวชี้วัด | น้ำหนัก (ร้อยละ) ปี 2559 | ข้อมูลพื้นฐาน | | | | | หมายเหตุ | | | | | | |
|--|--|---|--------------------------|---------------|--|------|------|---|----------|---|---|---|--------------------------------------|--|--|
| | | | | เป้าหมาย | เกณฑ์การให้คะแนน | | | | | | | | | | |
| 2. พัฒนาห้องสมุดให้เป็นห้องสมุดด้านมานุษยวิทยาที่ตอบสนองต่อนักวิชาการ และผู้เชี่ยวชาญชาวไทยและภูมิภาคอาเซียน | 1. ดำเนินงานวิจัยรวบรวม เผยแพร่ให้บริการข้อมูลและข้อสารสนเทศในสาขาสังคมศาสตร์ และมนุษยศาสตร์ 2. รวบรวมข้อมูลที่มีคุณค่าทางวิชาการในสาขาสังคมศาสตร์ และมนุษยศาสตร์ โดยเน้นข้อมูลที่เกี่ยวข้องกับประเทศไทย และประเทศไทย ภูมิภาคเอเชียตะวันออกเฉียงใต้ | 1.2 ระดับความสำเร็จของการพัฒนาการให้บริการห้องสมุด ศูนย์มานุษยวิทยาสิรินธร (SAC Library) (หน่วย: ระดับ) | 12 | 3 | 2556 | 2557 | 2558 | 1 | 2 | 3 | 4 | 5 | - ตัวชี้วัดผลผลิต - ตัวชี้วัดใหม่ | | |
| | | คำอธิบาย ทรัพยากรสารสนเทศ หมายถึง สื่อสิ่งพิมพ์ และสื่อ Digital การดำเนินงานพัฒนาปรับปรุงการให้บริการห้องสมุด ได้แก่ นวัตกรรมบริการให้บริการใหม่ๆ ที่จะดำเนินการในปีงบประมาณ พ.ศ. 2559 คือ เพิ่มการให้บริการ e-Form บน Website ห้องสมุด จำนวน 5 รายการ | | | ข้อมูลพื้นฐาน ปีงบประมาณ พ.ศ. 2556 – 2558 มีการใช้ทรัพยากรสารสนเทศของห้องสมุด 27,342 33,908 (+24.01%) และ 35,347 (+4.24%) ตามลำดับ | | | | | | | | | | |
| | | เกณฑ์การให้คะแนน ระดับ 1. มีจำนวนการใช้ทรัพยากรสารสนเทศของห้องสมุด 30,353 รายการ ระดับ 2. มีจำนวนการใช้ทรัพยากรสารสนเทศของห้องสมุด 35,347 รายการ ระดับ 3. มีจำนวนการใช้ทรัพยากรสารสนเทศของห้องสมุด 40,340 รายการ ระดับ 4. มีผลการดำเนินงานพัฒนาปรับปรุงให้บริการห้องสมุดในปี พ.ศ. 2559 แล้วเสร็จ และนำเสนอผลการดำเนินงานต่อคณะกรรมการ ระดับ 5. มีแผนระยะยาว (Roadmap) ในการพัฒนาปรับปรุงการให้บริการห้องสมุด โดยมีนวัตกรรมบริการให้บริการใหม่ๆ เช่น Application หรือ Website ห้องสมุดที่สามารถใช้ทรัพยากรสารสนเทศของห้องสมุดที่สามารถใช้ทรัพยากรสารสนเทศของห้องสมุดด้วยระบบอิเล็กทรอนิกส์ โดยแผนดังกล่าวได้รับความเห็นชอบจากคณะกรรมการ | | | 1. บริการ SDI (Selective Dissemination of Information Services): แจ้งรายการหนังสือใหม่ตามความสนใจของ User 2. บริการตามหนังสือตามสั่ง: User เสนอรายชื่อหนังสือที่ควรซื้อเข้าห้องสมุด 3. บริการหนังสือพร้อมใช้: User เลือกรายการหนังสือที่ต้องการได้จากที่บ้าน 4. บริการอ่านสื่ออิเล็กทรอนิกส์: User แจ้งขออ่านสื่ออิเล็กทรอนิกส์จากที่บ้าน 5. จัดตั้งห้องและแนะนำบริการสำหรับห้องสมุด | | | | | | | | | | |



คำรับรองการปฏิบัติงานประจำปีงบประมาณ พ.ศ. 2559 ศูนย์มานุษยวิทยาสิรินธร (องค์การมหาชน)

เอกสารประกอบ 2

| ยุทธศาสตร์ | วัตถุประสงค์การจัดตั้ง ตามกฎหมาย | ตัวชี้วัด | น้ำหนัก (ร้อยละ) ปี 2559 | ข้อมูลพื้นฐาน | | | | | หมายเหตุ | | | | |
|--|--|---|-----------------------------|---------------|--------|------|---|---|----------|---|---|---|--|
| | | | | 2556 | 2557 | 2558 | 1 | 2 | | 3 | 4 | 5 | |
| 4. สื่อสารความรู้ และข้อมูลสู่วิชาการสู่ สาธารณะ | 4. ร่วมมือหรือทำงานกับ สมาชิกทั้งระดับท้องถิ่น อื่น หน่วยงานของรัฐหรือเอกชน ในการผลิตหรือให้บริการที่ เกี่ยวข้อง 4/1 ดำเนินการจัดและ สนับสนุนการจัดการฝึกอบรม และพัฒนาศักยภาพจากภาครัฐ ภาคเอกชน และประชาชน เกี่ยวกับสังคมและวัฒนธรรม เพื่อประโยชน์ในการอนุรักษ์ ฟื้นฟู และพัฒนาภูมิปัญญา ท้องถิ่น หรือวัฒนธรรมของ ท้องถิ่นและของชาติอย่างยั่งยืน 6. ส่งเสริมให้เกิดกิจกรรมทาง วิชาการเพื่อเผยแพร่ความรู้ใน รูปแบบต่างๆ เช่น การจัดทำคำ แปล การจัดการประชุม การสัมมนา การประชุมเชิง ปฏิบัติการ การจัดทำวรรณกรรม เป็นต้น 7. เป็นศูนย์กลางเครือข่ายข้อมูล เชื่อมโยงกับสถาบัน การศึกษา และหน่วยงานอื่นทั้งในท้องถิ่น ในประเทศและต่างประเทศ | 1.3 ระดับความสำเร็จของการ สร้างเครือข่ายความรู้เกี่ยวกับ อาเซียนในมิติทางวัฒนธรรม (หน่วย: ระดับ) | 12 | 3 | 3.3334 | 5 | 4 | 1 | 2 | 3 | 4 | 5 | - ตัวชี้วัด Hybrid (ผสมติด + ผลลัพธ์) - ตัวชี้วัดเต็มวัตถุประสงค์เอง |
| <p>เกณฑ์การให้คะแนน</p> <p>ระดับ 1 เกิดเครือข่ายวิชาการทั้งในระดับสถาบันการศึกษาและสถาบันวิชาการอื่น 3 สถาบัน</p> <p>ระดับ 2 มีกิจกรรมเผยแพร่ความรู้อาเซียนในมิติวัฒนธรรมร่วมกับเครือข่ายวิชาการ 1 กิจกรรม</p> <p>ระดับ 3 มีข้อตกลงความรู้อาเซียนในมิติวัฒนธรรมที่สังเคราะห์จากการพัฒนาหลักสูตรศึกษาอาเซียนในมิติวัฒนธรรม ร่วมกับเครือข่ายวิชาการ 2 ชุด</p> <p>ระดับ 4 มีการนำข้อตกลงความรู้อาเซียนในมิติวัฒนธรรมทั้ง 2 ชุดของความรู้มาใช้ประโยชน์</p> <p>ระดับ 5 มีการจัดทำแผนระยะยาว (Roadmap) การเชื่อมโยงเครือข่ายความรู้เกี่ยวกับอาเซียนในมิติวัฒนธรรมกับ เครือข่ายต่างประเทศ โดยแผนดังกล่าวได้รับความเห็นชอบจากคณะกรรมการ</p> | | | | | | | | | | | | | |

ศูนย์มานุษยวิทยาสิรินธร (องค์การมหาชน) = 7



คำรับรองการปฏิบัติงานประจำปีงบประมาณ พ.ศ. 2559 ศูนย์มานุษยวิทยาสิรินธร (องค์การมหาชน)

เอกสารประกอบ 2

| ยุทธศาสตร์ | วัตถุประสงค์การจัดตั้ง | ตัวชี้วัด | น้ำหนัก (ร้อยละ) | เป้าหมาย (ร้อยละ) ปี 2559 | ข้อมูลพื้นฐาน | | เกณฑ์การให้คะแนน | | | | | หมายเหตุ | | | | |
|---|--|--|------------------|---------------------------|---------------|-------------------------------|------------------|------|------|------|---|----------|---|---|---|---|
| | | | | | 2556 | 2557 | 2558 | 1 | 2 | 3 | 4 | | 5 | | | |
| 1. รวบรวมข้อมูลวัฒนธรรมเพื่อขยายคลังข้อมูลและศึกษาวิจัยเพื่อพัฒนาองค์ความรู้จากคลังข้อมูลของ ศนส. | ตามกฎหมาย 1. ดำเนินงานวิจัยรวบรวม เผยแพร่ ให้บริการข้อมูล และข้อมูลทางวิชาการในสาขาสังคมศาสตร์และมนุษยศาสตร์และ 2. รวบรวมข้อมูลที่มีคุณค่าทางวิชาการในสาขาสังคมศาสตร์และมนุษยศาสตร์ โดยเน้นข้อมูลที่เกี่ยวข้องกับประเทศไทยและประเทศอื่นๆ ในภูมิภาคเอเชียตะวันออกเฉียงใต้ | 1.4 ระดับความสำเร็จของงานพัฒนาคอลเลกชันข้อมูล เพื่อการนำไปใช้ประโยชน์ (หน่วย: ระดับ) | 12 | 3 | - | (1 ร้อยละ) (2 ร้อยละ) 5 | (3 ร้อยละ) 5 | 2558 | 2557 | 2556 | 1 | 2 | 3 | 4 | 5 | - ตัวชี้วัดผลผลิต - ตัวชี้วัดเสริมวัดต่อเนื่อง |
| <p>คำอธิบาย</p> <p>ฐานข้อมูลใหม่ คือ ฐานข้อมูลที่ ศนส. จัดทำเสร็จสิ้นและสามารถให้บริการสืบค้นได้ในปีงบประมาณ พ.ศ. 2559 ได้แก่</p> <ol style="list-style-type: none"> 1. ฐานข้อมูลประเพณีท้องถิ่น 2. ฐานข้อมูลศิลปกรรมในเอเชียตะวันออกเฉียงใต้ 3. ฐานข้อมูลสิ่งพิมพ์วัฒนธรรมเอเชียตะวันออกเฉียงใต้ | | | | | | | | | | | | | | | | |
| <p>เกณฑ์การให้คะแนน</p> <p>ระดับ 1 เปิดบริการฐานข้อมูลใหม่ในปี พ.ศ. 2559 1 ฐานข้อมูล ระดับ 2 เปิดบริการฐานข้อมูลใหม่ในปี พ.ศ. 2559 2 ฐานข้อมูล ระดับ 3 เปิดบริการฐานข้อมูลใหม่ในปี พ.ศ. 2559 3 ฐานข้อมูล ระดับ 4 เปิดบริการฐานข้อมูลใหม่ในปี พ.ศ. 2559 3 ฐานข้อมูล และมีการแปลฐานข้อมูลเป็นภาษาอังกฤษและให้บริการได้ 2 ฐานข้อมูล ระดับ 5 เปิดบริการฐานข้อมูลใหม่ในปี พ.ศ. 2559 3 ฐานข้อมูล และมีการแปลฐานข้อมูลเป็นภาษาอังกฤษและให้บริการได้ 3 ฐานข้อมูล</p> | | | | | | | | | | | | | | | | |

ศูนย์มานุษยวิทยาสิรินธร (องค์การมหาชน) - 8





คำรับรองการปฏิบัติงานประจำปีงบประมาณ พ.ศ. ๒๕๕๙ ศูนย์มานุษยวิทยาสิรินธร (องค์การมหาชน)

เอกสารประกอบ ๒

| ยุทธศาสตร์ | วัตถุประสงค์การจัดตั้ง ตามกฎหมาย | ตัวชี้วัด | น้ำหนัก (ร้อยละ) ปี ๒๕๕๙ | ข้อมูลพื้นฐาน | | เกณฑ์การให้คะแนน | | | | | หมายเหตุ | | | |
|---|---|--|-----------------------------|---------------|------|------------------|------|------|---|---|----------|---|---|---|
| | | | | 2556 | 2557 | 2558 | 1 | 2 | 3 | 4 | | 5 | | |
| ๔. สื่อสารความรู้ และข้อมูลวิชาการสู่ สาธารณะ | ๖. ส่งเสริมให้เกิด กิจกรรมทางวิชาการ เพื่อเผยแพร่ความรู้ใน รูปแบบต่างๆ เช่น การ จัดพิมพ์เอกสาร การ จัดทอล์กโชว์สดทัศน์ การ สัมมนา การประชุม เชิงปฏิบัติการ การจัด นิทรรศการ เป็นต้น | ๑.๕ ระดับความสำเร็จของการ สร้างเครือข่ายและส่งเสริม การจัดการองค์ความรู้ด้าน พิพิธภัณฑ์ท้องถิ่น (หน่วย: ระดับ) | ๑๒ | ๓ | - | - | ๒๕๕๗ | ๒๕๕๘ | ๑ | ๒ | ๓ | ๔ | ๕ | - ตัวชี้วัด Hybrid (ผลผลิต + ผลลัพธ์) - ตัวชี้วัดใหม่ |
| เกณฑ์การให้คะแนน ระดับ ๑ ดำเนินงานตามแผนงานได้ร้อยละ ๙๐ ระดับ ๒ ดำเนินงานตามแผนงานได้ร้อยละ ๑๐๐ ระดับ ๓ ดำเนินงานตามแผนงานได้ร้อยละ ๑๐๐ และจัดทำรายงานสรุปผลการจัดงานเทศกาลพิพิธภัณฑ์ท้องถิ่น โดยเครือข่ายพิพิธภัณฑ์ท้องถิ่นภาคเหนือ ได้แล้วเสร็จ รวมทั้งจัดทำแผนงานสำหรับนำไปใช้ในกลุ่มเป้าหมายภาคอื่นๆ ต่อไป ระดับ ๔ ประเมินผลการนำองค์ความรู้ด้านพิพิธภัณฑ์ท้องถิ่นไปประยุกต์ใช้ให้เกิดประโยชน์กับพิพิธภัณฑ์และชุมชนได้ร้อยละ ๘๐ ระดับ ๕ ประเมินผลการนำองค์ความรู้ด้านพิพิธภัณฑ์ท้องถิ่นไปประยุกต์ใช้ให้เกิดประโยชน์กับพิพิธภัณฑ์และชุมชนได้ร้อยละ ๙๐ | | | | | | | | | | | | | | |



ศูนย์มานุษยวิทยาสิรินธร (องค์การมหาชน) - ๙

| ยุทธศาสตร์ | วัตถุประสงค์การจัดตั้ง ตามกฎหมาย | ตัวชี้วัด | น้ำหนัก (ร้อยละ) | เป้าหมาย (ร้อยละ) ปี 2559 | ข้อมูลพื้นฐาน | | | | | หมายเหตุ | | |
|------------|---|-----------|---------------------|------------------------------|------------------|------|------|---|---|----------|---|---|
| | | | | | เกณฑ์การให้คะแนน | | | | | | | |
| | | | | | 2556 | 2557 | 2558 | 1 | 2 | 3 | 4 | 5 |
| คำอธิบาย | <p>ศม.ส. ได้ขยายผลการจัดงานเทศกาลพิพิธภัณฑ์ท้องถิ่นไปสู่การสนับสนุนให้เครือข่ายพิพิธภัณฑ์ท้องถิ่นเป็นผู้ดำเนินการเอง โดยเลือกเครือข่ายพิพิธภัณฑ์ท้องถิ่นภาคเหนือเป็นภูมิภาคแรก (เครือข่ายภาคเหนือประมาณ 23 แห่ง) และศม.ส.ทำหน้าที่เป็นที่ปรึกษาสนับสนุนในการดำเนินงาน องค์ความรู้ด้านการจัดเก็บข้อมูลและการจัดการพิพิธภัณฑ์ โดยแบ่งกระบวนการทำงานเป็น 3 ระยะ ดังนี้</p> <p>ระยะที่ 1 เป็นการจัดเวทีแลกเปลี่ยนและระดมความคิดเห็น เพื่อให้เครือข่ายพิพิธภัณฑ์ท้องถิ่นที่ท้องถิ่นเป็นผู้ดำเนินการจัดเก็บข้อมูลและเครือข่ายชมรมท้องถิ่นได้มีโอกาสพบปะ แลกเปลี่ยนประสบการณ์การทำงานซึ่งกันและกัน และเป็นช่องทางที่ ศม.ส. จะนำเอาความรู้ด้านพิพิธภัณฑ์ท้องถิ่นไปเผยแพร่และเรียนรู้เพิ่มเติมจากชาวพิพิธภัณฑ์</p> <p>ระยะที่ 2 เป็นการนำเสนอยุทธศาสตร์ของเครือข่ายพิพิธภัณฑ์ท้องถิ่นเผยแพร่สู่สาธารณะ ในรูปแบบการจัดงานเทศกาลพิพิธภัณฑ์ท้องถิ่นภาคเหนือ ผ่านมูลนิธิบรรดการวัดรุ่งเรืองของที่บ้านจัดแสดงการอบรมเชิงปฏิบัติการและพูดคุยกับผู้ดูแลพิพิธภัณฑ์โดยตรง</p> <p>ระยะที่ 3 เป็นการติดตามและประเมินผลการนำเอาองค์ความรู้จากการทำงานร่วมกันเพื่อโครงการ โดยการจัดเวทีเครือข่ายพิพิธภัณฑ์ท้องถิ่นเพื่อสรุปงาน ตลอดจนการลงพื้นที่ไปติดตามและพูดคุยกับผู้ดูแลพิพิธภัณฑ์และผู้สนับสนุนชุมชนอื่นๆ เพื่อประเมินผลการทำงานไปประยุกต์ใช้ให้เกิดประโยชน์กับพิพิธภัณฑ์และชุมชน และเพื่อเป็นแนวทางในการพัฒนาทำงานร่วมกับเครือข่ายอย่างเหมาะสม</p> <p>การประเมินผลการนำเอาองค์ความรู้ด้านพิพิธภัณฑ์ท้องถิ่นไปประยุกต์ใช้ให้เกิดประโยชน์กับพิพิธภัณฑ์และชุมชนมี 5 ประเด็น ดังนี้</p> <ol style="list-style-type: none"> 1. นำความรู้ไปใช้ในการพัฒนาพิพิธภัณฑ์ในชุมชนท้องถิ่นของท่าน 2. นำความรู้ไปใช้ในการและพัฒนาเครือข่ายพิพิธภัณฑ์ท้องถิ่นที่มีความเข้มแข็ง 3. นำความรู้ไปใช้ในการจัดกิจกรรมเพื่อส่งเสริมพิพิธภัณฑ์ในชุมชนท้องถิ่น 4. นำความรู้ไปใช้ในการขับเคลื่อนเชิงนโยบายระดับท้องถิ่น เพื่อให้องค์กรปกครองส่วนท้องถิ่นให้การสนับสนุนหรือส่งเสริมพิพิธภัณฑ์ในชุมชนท้องถิ่น 5. นำความรู้ไปใช้ในการจัดกิจกรรมร่วมกับเครือข่ายพิพิธภัณฑ์ท้องถิ่นระดับภาค เพื่อยกระดับการดำเนินงาน | | | | | | | | | | | |
| | | | | | | | | | | | | |
| | | | | | | | | | | | | |
| | | | | | | | | | | | | |
| | | | | | | | | | | | | |
| | | | | | | | | | | | | |
| | | | | | | | | | | | | |
| | | | | | | | | | | | | |
| | | | | | | | | | | | | |
| | | | | | | | | | | | | |

ศูนย์มานุษยวิทยาสิรินธร (องค์การมหาชน) - 10



คำรับรองการปฏิบัติงานประจำปีงบประมาณ พ.ศ. ๒๕๕๙ ศูนย์มานุษยวิทยาสิรินธร (องค์การมหาชน)

เอกสารประกอบ 2

| ยุทธศาสตร์ | วัตถุประสงค์การจัดตั้งตามกฎหมาย | ตัวชี้วัด | น้ำหนัก (ร้อยละ) | เป้าหมาย (ร้อยละ) ปี 2559 | ข้อมูลพื้นฐาน | | เกณฑ์การให้คะแนน | | | | | หมายเหตุ |
|--|---------------------------------|-----------|------------------|---------------------------|---------------|------|------------------|---|---|---|---|----------|
| | | | | | 2556 | 2557 | 2558 | 1 | 2 | 3 | 4 | |
| มิติที่ 2 มิติด้านคุณภาพการให้บริการ (ร้อยละ 10) | | | | | | | | | | | | |
| 2.1 ระดับความพึงพอใจของกรสำรวจความพึงพอใจและพัฒนาการให้บริการ (หน่วย: ระดับ) | | | | | | | | | | | | |
| คำอธิบาย ผลการสำรวจระดับความพึงพอใจในปีงบประมาณ พ.ศ. ๒๕๕๖ – ๒๕๕๘ คือ ร้อยละ 88.80, 88.80 และ 89.20 ตามลำดับ | | | | | | | | | | | | |
| เกณฑ์การให้คะแนน ระดับ 1 ร้อยละ 70 ระดับ 2 ร้อยละ 75 ระดับ 3 ร้อยละ 80 และองค์การมหาชนเสนอรายงานผลการปรับปรุงงานตามผลการสำรวจของปีงบประมาณ พ.ศ. ๒๕๕๘ ต่อคณะกรรมการองค์การมหาชน ระดับ 4 ร้อยละ 85 และองค์การมหาชนเสนอรายงานผลการปรับปรุงงานตามผลการสำรวจของปีงบประมาณ พ.ศ. ๒๕๕๘ ต่อคณะกรรมการองค์การมหาชน ระดับ 5 ร้อยละ 90 และองค์การมหาชนเสนอรายงานผลการปรับปรุงงานตามผลการสำรวจของปีงบประมาณ พ.ศ. ๒๕๕๘ ต่อคณะกรรมการองค์การมหาชน | | | | | | | | | | | | |

ศูนย์มานุษยวิทยาสิรินธร (องค์การมหาชน) - 11

| ยุทธศาสตร์ | วัตถุประสงค์การจัดตั้ง ตามกฎหมาย | ตัวชี้วัด | น้ำหนัก (ร้อยละ) | เป้าหมาย (ร้อยละ) ปี 2559 | ข้อมูลพื้นฐาน | | | | | หมายเหตุ | | | |
|--|-------------------------------------|---|---------------------|------------------------------|---------------|-------|-------|----|----|----------|----|-----|--|
| | | | | | 1 | 2 | 3 | 4 | 5 | | | | |
| มิติที่ 3 มิติด้านประสิทธิภาพของกรปฏิบัติงาน (ร้อยละ 7) | | | | | | | | | | | | | |
| | | 3.1 ร้อยละของการเบิกจ่ายตาม แผนการใช้จ่ายเงิน (หน่วย: ร้อยละ) | 3 | 90 | 84.02 | 94.36 | 99.59 | 80 | 85 | 90 | 95 | 100 | - ตัวชี้วัดบังคับ - รายละเอียดต่างๆ ให้เป็นไป ตามที่กำหนดใน หนังสือเวียน สำนักงาน ก.พ.ร. ที่ นร 1200/ว14 ลงวันที่ 20 สิงหาคม 2558 |
| | | สูตรการคำนวณ ร้อยละการเบิกจ่ายตาม แผนการใช้จ่ายเงิน = | | | | | | | | | | | จำนวนเงินค่าใช้จ่ายที่เบิกจ่ายตามแผนการใช้จ่ายเงินในปีงบประมาณ พ.ศ. 2559 X 100 จำนวนเงินงบประมาณตามแผนการใช้จ่ายเงินที่ได้รับอนุมัติจากคณะกรรมการองค์การ มหาชนในปีงบประมาณ พ.ศ. 2559 |
| | | 3.2 ระดับความสำเร็จของการ ดำเนินการตามมาตรการ ประหยัดพลังงานขององค์การ มหาชน | | (2) | | | | | | | | | |





คำรับรองการปฏิบัติงานประจำปีงบประมาณ พ.ศ. ๒๕๕๙ ศูนย์มานุษยวิทยาสิรินธร (องค์การมหาชน)

เอกสารประกอบ ๒

| ยุทธศาสตร์ | วัตถุประสงค์ ตามกฎหมาย | ตัวชี้วัด (หน่วย: ระดับ) | น้ำหนัก (ร้อยละ) ปี ๒๕๕๙ | ข้อมูลพื้นฐาน | | เกณฑ์การให้คะแนน | | | | | หมายเหตุ | | |
|------------|---------------------------|---|-----------------------------|---------------|------|------------------|---|---|---|---|----------|---|--|
| | | | | 2556 | 2557 | 2558 | 1 | 2 | 3 | 4 | | 5 | |
| | | 3.2.1 ด้านไฟฟ้า (หน่วย: ระดับ) | 1 | 3 | - | - | - | 1 | 2 | 3 | 4 | 5 | - ตัวชี้วัดบังคับ - รายละเอียดต่างๆ ให้เป็นไปตามที่กำหนดในหนังสือเวียน สำนักงาน ก.พ.ร. ที่ นร 1200/ว14 ลงวันที่ 20 สิงหาคม 2558 |
| | | เกณฑ์การให้คะแนน ระดับ 1 มีการติดตามและรายงานผลการดำเนินการตามมาตรการประหยัดพลังงานด้านไฟฟ้าของปีงบประมาณ 2559 รอบ 6 เดือน (ตุลาคม 2558 – มีนาคม 2559) และ รอบ 12 เดือน (เมษายน 2559 – กันยายน 2559) ตามรูปแบบที่ สนพ. กำหนด (คะแนน 0.5000) ระดับ 2 2.1 มีการรายงานข้อมูลพื้นฐานสำหรับการประเมินปริมาณการใช้ไฟฟ้ามาตรฐานและค่าดัชนีการใช้ไฟฟ้า ประจำปีงบประมาณ 2559 ตามหลักเกณฑ์และวิธีการที่ สนพ. กำหนดได้แล้วเสร็จ และครบถ้วน 12 เดือน นับตั้งแต่เดือนตุลาคม 2558 ถึงเดือนกันยายน 2559 (คะแนน 0.2500) 2.2 มีการรายงานข้อมูลปริมาณการใช้ไฟฟ้าที่แท้จริง (kWh; กิโลวัตต์-ชั่วโมง) ประจำปีงบประมาณ 2559 ครบถ้วน 12 เดือนนับตั้งแต่เดือนตุลาคม 2558 ถึงเดือนกันยายน 2559 (คะแนน 0.2500) ระดับ 3 มีผลการคำนวณ EUI ด้านการใช้ไฟฟ้า ประจำปีงบประมาณ 2559 ตามสูตรการคำนวณที่ สนพ. กำหนด โดยอยู่ระหว่าง -0.200 ถึง -0.333 (คะแนน 0.001 – 0.5000) ระดับ 4 มีผลการคำนวณ EUI ด้านการใช้ไฟฟ้า ประจำปีงบประมาณ 2559 ตามสูตรการคำนวณที่ สนพ. กำหนด โดยอยู่ระหว่าง -0.091 ถึง -0.199 (คะแนน 0.001 – 0.5000) ระดับ 5 มีผลการคำนวณ EUI ด้านการใช้ไฟฟ้า ประจำปีงบประมาณ 2559 ตามสูตรการคำนวณที่ สนพ. กำหนด โดยอยู่ระหว่าง 0 ถึง -0.090 (คะแนน 0.001 – 0.5000) ในกรณีที่ผลการคำนวณ EUI ด้านการใช้ไฟฟ้า มากกว่า 0 องค์การมหาชนจะได้คะแนนระดับที่ 3, 4 และ 5 รวมกันเท่ากับ 1.500 คะแนน. | | | | | | | | | | | |

ศูนย์มานุษยวิทยาสิรินธร (องค์การมหาชน) - 13



| ยุทธศาสตร์ | วัตถุประสงค์ ตามกฎหมาย | ตัวชี้วัด (หน่วย: ระดับ) | น้ำหนัก (ร้อยละ) | เป้าหมาย ปี 2559 | ข้อมูลพื้นฐาน | | เกณฑ์การให้คะแนน | | | | | หมายเหตุ |
|------------|---------------------------|---|---------------------|---------------------|---------------|------|------------------|---|---|---|---|--|
| | | | | | 2556 | 2557 | 2558 | 1 | 2 | 3 | 4 | |
| | | 3.2.2 ดำเนินงานเชื่อมโยง (หน่วย: ระดับ) | 1 | 3 | - | - | 1 | 2 | 3 | 4 | 5 | - ตัวชี้วัดบังคับ - รายละเอียดต่างๆ ให้เป็นไปตามที่กำหนดในหนังสือเวียน สำนักงาน ก.พ.ร. ที่ นร 1200/ว14 ลงวันที่ 20 สิงหาคม 2558 |
| | | <p>เกณฑ์การให้คะแนน</p> <p>ระดับ 1 มีการติดตามและรายงานผลการดำเนินงานตามมาตรการประหยัดพลังงานด้านน้ำมันเชื้อเพลิงของปีงบประมาณ 2559 รอบ 6 เดือน (ตุลาคม 2558 – มีนาคม 2559) และ รอบ 12 เดือน (เมษายน 2559 – กันยายน 2559) ตามรูปแบบที่ สนพ. กำหนด (คะแนน 0.5000)</p> <p>ระดับ 2 2.1 มีการรายงานข้อมูลพื้นฐานสำหรับกรประเมินปริมาณการใช้น้ำมันเชื้อเพลิงมาตรฐานและค่าดัชนีการใช้น้ำมันเชื้อเพลิงประจำปีงบประมาณ 2559 ตามหลักเกณฑ์และวิธีการที่ สนพ. กำหนดได้แล้วเสร็จ และครบถ้วน 12 เดือน นับตั้งแต่เดือนตุลาคม 2558 ถึงเดือนกันยายน 2559 (คะแนน 0.2500)</p> <p>2.2 มีการรายงานข้อมูลปริมาณการใช้น้ำมันเชื้อเพลิงที่ใช้จริง (ลิตร) ประจำปีงบประมาณ 2559 ครบถ้วน 12 เดือน นับตั้งแต่เดือนตุลาคม 2558 ถึงเดือนกันยายน 2559 (คะแนน 0.2500)</p> <p>ระดับ 3 มีผลการคำนวณ EU ด้านการใช้น้ำมันเชื้อเพลิง ประจำปีงบประมาณ 2559 ตามสูตรการคำนวณที่ สนพ. กำหนด โดยอยู่ระหว่าง -0.200 ถึง -0.333 (คะแนน 0.001 – 0.5000)</p> <p>ระดับ 4 มีผลการคำนวณ EU ด้านการใช้น้ำมันเชื้อเพลิง ประจำปีงบประมาณ 2559 ตามสูตรการคำนวณที่ สนพ. กำหนด โดยอยู่ระหว่าง -0.091 ถึง -0.199 (คะแนน 0.001 – 0.5000)</p> <p>ระดับ 5 มีผลการคำนวณ EU ด้านการใช้น้ำมันเชื้อเพลิง ประจำปีงบประมาณ 2559 ตามสูตรการคำนวณที่ สนพ. กำหนด โดยอยู่ระหว่าง 0 ถึง -0.090 (คะแนน 0.001 – 0.5000)</p> <p>ในกรณีที่ผลการคำนวณ EU ด้านการใช้น้ำมันเชื้อเพลิง มากกว่า 0 องค์การมหาชนจะได้คะแนนระดับที่ 3, 4 และ 5 รวมกัน เท่ากับ 1,500 คะแนน</p> | | | | | | | | | | |



คำรับรองการปฏิบัติงานประจำปีงบประมาณ พ.ศ. 2559 ศูนย์มานุษยวิทยาสิรินธร (องค์การมหาชน)

เอกสารประกอบ 2

| ยุทธศาสตร์ | วัตถุประสงค์การจัดตั้งตามกฎหมาย | ตัวชี้วัด | น้ำหนัก (ร้อยละ) ปี 2559 | ข้อมูลพื้นฐาน | | เกณฑ์การให้คะแนน | | | | | หมายเหตุ | | |
|---|---------------------------------|--|--------------------------|---------------|--------|------------------|--------|---|---|---|----------|---|---|
| | | | | 2556 | 2557 | 2558 | 1 | 2 | 3 | 4 | | 5 | |
| | | 3.3 การประหยัดน้ำ (หน่วย: ระดับ) | 2 | 3 | - | - | 1 | 2 | 3 | 4 | 5 | - ตัวชี้วัดบังคับ - รายละเอียดต่างๆ ให้เป็นไปตามที่กำหนดในหนังสือเวียนสำนักงาน ก.พ.ร. ที่ นร 1200/ว14 ลงวันที่ 20 สิงหาคม 2558 | |
| เกณฑ์การให้คะแนน ระดับ 1 มีการแต่งตั้งคณะทำงานปฏิบัติการประหยัดน้ำ ระดับ 2 มีการจัดทำแผนปฏิบัติการประหยัดน้ำตามแนวทางของคณะกรรมการทรัพยากรน้ำแห่งชาติและได้รับความเห็นชอบจากคณะกรรมการองค์การมหาชนหรือผู้อำนวยการองค์การมหาชน ระดับ 3 มีการรายงานผลการดำเนินงานตามแผนปฏิบัติการประหยัดน้ำเป็นรายเดือนให้กับกรมทรัพยากรน้ำภายในระยะเวลาที่กำหนด ระดับ 4 สามารถลดปริมาณการใช้น้ำลงเทียบกับปริมาณการใช้น้ำในปีงบประมาณ พ.ศ. 2557 ร้อยละ 5 ระดับ 5 สามารถลดปริมาณการใช้น้ำลงเทียบกับปริมาณการใช้น้ำในปีงบประมาณ พ.ศ. 2557 ร้อยละ 10 | | | | | | | | | | | | | |
| มิติที่ 4 มิติด้านการกำกับดูแลกิจการและการพัฒนาองค์กร (ร้อยละ 23) | | | | | | | | | | | | | |
| | | 4.1 ระดับความสำเร็จของการพัฒนาต้นน้ำกับดูแลกิจการ (หน่วย: ระดับ) | 10 | 3 | 4,2182 | 4,8000 | 4,9000 | 1 | 2 | 3 | 4 | 5 | - ตัวชี้วัดบังคับ - รายละเอียดต่างๆ ให้เป็นไปตามที่กำหนดในหนังสือเวียนสำนักงาน ก.พ.ร. ที่ นร 1200/ว14 ลงวันที่ 20 สิงหาคม 2558 |



คำรับรองการปฏิบัติงานประจำปีงบประมาณ พ.ศ. 2559 ศูนย์มานุษยวิทยาสิรินธร (องค์การมหาชน)

เอกสารประกอบ 2

| ยุทธศาสตร์ | วัตถุประสงค์การปฏิบัติงาน ตามกฎหมาย | ตัวชี้วัด | น้ำหนัก (ร้อยละ) | เป้าหมาย ปี 2559 | ข้อมูลพื้นฐาน | | เกณฑ์การให้คะแนน | | | | | หมายเหตุ |
|---|--|---|---------------------|---------------------|---------------|------|------------------|---|---|---|---|--|
| | | | | | 2556 | 2557 | 2558 | 1 | 2 | 3 | 4 | |
| | | 4.2 ระดับคุณธรรมและความโปร่งใส การดำเนินงานของหน่วยงาน (หน่วย: ระดับ) | 5 | 3 | - | N/A | 1 | 2 | 3 | 4 | 5 | - ตัวชี้วัดบังคับ - รายละเอียดต่างๆ ให้เป็นไปตามที่กำหนดในหนังสือเวียน สำนักงาน ก.พ.ร. ที่ นร 1200/ว14 ลงวันที่ 20 สิงหาคม 2558 |
| | | 4.3 ระดับความสำเร็จของการถ่ายทอดตัวชี้วัดจากระดับองค์กรสู่ระดับบุคคล (หน่วย: ระดับ) | 3 | 3 | - | - | 1 | 2 | 3 | 4 | 5 | - ตัวชี้วัดเลือก |
| <p>เกณฑ์การให้คะแนน</p> <p>ระดับ 1 ถ้าหากกลยุทธ์การทำงานของหน่วยงานภายในประจำปีงบประมาณ พ.ศ. 2559 ที่สอดคล้องกับยุทธศาสตร์ และตัวชี้วัดขององค์การมหาชน</p> <p>ระดับ 2 ถ้าหากตัวชี้วัดและค่าเกณฑ์ระดับหน่วยงานภายในได้ครบทุกหน่วยงาน</p> <p>ระดับ 3 ถ้าหากตัวชี้วัดและค่าเกณฑ์ระดับบุคคลที่สอดคล้องกับหน่วยงานภายในและองค์การมหาชน</p> <p>ระดับ 4 นำผลการประเมินรอบ 6 เดือน และ 12 เดือนมาประกอบการประเมินเงินเดือนประจำปีงบประมาณ พ.ศ. 2559 และการจัดทำแผนพัฒนาบุคลากรประจำปีงบประมาณ พ.ศ. 2560</p> <p>ระดับ 5 จัดทำรายงานผลการดำเนินงานการถ่ายทอดตัวชี้วัดระดับองค์กรสู่ระดับบุคคล ปีงบประมาณ พ.ศ. 2559 พร้อมทั้งระบุปัญหาอุปสรรค แผนพัฒนาบุคลากร ประจำปีงบประมาณ พ.ศ. 2560 และข้อเสนอแนะสำหรับพัฒนาการดำเนินงานการให้บริการในเชิงปริมาณได้ไป เสนอต่อคณะกรรมการบริหาร</p> | | | | | | | | | | | | |

ศูนย์มานุษยวิทยาสิรินธร (องค์การมหาชน) - 16





คำรับรองการปฏิบัติงานประจำปีงบประมาณ พ.ศ. ๒๕๕๙ ศูนย์มานุษยวิทยาสิรินธร (องค์การมหาชน)

เอกสารประกอบ ๒

| ยุทธศาสตร์ | วัตถุประสงค์การจัดตั้ง ตามกฎหมาย | ตัวชี้วัด | น้ำหนัก (ร้อยละ) ปี ๒๕๕๙ | ข้อมูลพื้นฐาน | | เกณฑ์การให้คะแนน | | | | | หมายเหตุ | |
|--|-------------------------------------|---|-----------------------------|---------------|------|------------------|---|---|---|---|----------|-----------------|
| | | | | 2556 | 2557 | 1 | 2 | 3 | 4 | 5 | | |
| | | 4.4 ระดับความสำเร็จของการบูรณาการระบบฐานข้อมูลเพื่อให้บริการ (หน่วย: ระดับ) | 5 | 3 | - | - | 1 | 2 | 3 | 4 | 5 | - ตัวชี้วัดเล็ก |
| คำอธิบาย เป้าหมายปีงบประมาณ พ.ศ. ๒๕๕๙: ปรับปรุงและพัฒนาโครงสร้างข้อมูลในระดับตระรกและระดับกายภาพ 10 ฐานข้อมูล ได้แก่ <ol style="list-style-type: none"> 1. พิพิธภัณฑ์ในประเทศไทย 2. งานวิจัยทางชาติพันธุ์ฯ 3. จารึกในประเทศไทย 4. แหล่งโบราณคดีที่สำคัญฯ 5. ภาพยนตร์ชาติพันธุ์ 6. จดหมายเหตุมานุษยวิทยา 7. เอกสารโบราณภูมิภาคตะวันตก 8. ของเล่นพื้นบ้านในประเทศไทย 9. นกมานุกรมวรรณคดีไทย 10. กลุ่มชาติพันธุ์ในประเทศไทย | | | | | | | | | | | | |
| เกณฑ์การให้คะแนน ระดับ 1 รายงานออกแบบระบบและการแสดงผลกราฟฟิค ระดับ 2 ปรับปรุงฐานข้อมูลเพื่อรองรับการเชื่อมโยง จำนวน 5 ฐาน ระดับ 3 ปรับปรุงฐานข้อมูลเพื่อรองรับการเชื่อมโยง จำนวน 10 ฐาน ระดับ 4 มีระบบสืบค้น/ประมวลผลกลางเพื่อบูรณาการฐานข้อมูล ระดับ 5 มีระบบการจัดการข้อมูล backend เช่น ระบบการจัดการข้อมูลสมาชิก และระบบจัดการการแสดงผล | | | | | | | | | | | | |
| | | | | น้ำหนักรวม | | 100 | | | | | | |



เอกสารแนบคำรับรองการปฏิบัติงานของศูนย์มานุษยวิทยาสิรินธร (องค์การมหาชน) ประจำปีงบประมาณ พ.ศ. 2559

เงินงบประมาณ และรายได้ 3 ปีย้อนหลัง

| เงินงบประมาณ พ.ศ. 2556 | เงินงบประมาณที่ได้รับ (ล้านบาท) | รายได้ (ล้านบาท) |
|------------------------|---------------------------------|------------------|
| ปีงบประมาณ พ.ศ. 2557 | 91,000,000 | 6,175,300 |
| ปีงบประมาณ พ.ศ. 2558 | 102,031,200 | 6,103,700 |
| | 116,979,400 | 11,426,500 |

เงินทุนสะสม ณ 15 กันยายน 2558

จำนวน 129,746,460 บาท

จำแนกยอดการตามแผนการใช้จ่ายเงิน ประจำปีงบประมาณ พ.ศ. 2559

| | |
|--|---|
| เงินงบประมาณที่ได้รับ (เงินอุดหนุน) ระบุจำนวนค่าครุภัณฑ์ ที่ดิน สิ่งก่อสร้าง (ถาวร) | 106,784,800 บาท (ค่าที่ดิน/สิ่งก่อสร้าง 103,493,200 บาท) |
| เงินทุน(เฉพาะที่ขออนุมัติจากคณะกรรมการบริหารเพื่อการใช้จ่ายเงิน ประจำปีงบประมาณ พ.ศ. 2559) | 20,217,000 บาท |
| เงินรายได้ | |
| รายได้จากการดำเนินงาน | 0 บาท |
| รายได้อื่น ๆ | 3,950,000 บาท |
| ▪ ค่าธรรมเนียมการให้บริการ | 2,000 บาท |
| ▪ ดอกเบี้ยเงินฝาก | 1,035,000 บาท |
| ▪ เงินบริจาค | 475,000 บาท |
| ▪ อื่นๆ | 560,000 บาท |
| - รายได้จากจำหน่ายสินค้า | |
| - รายได้จากบริการ (ค่าเช่า/บำรุงสถานที่) | |
| รวม | 175,021,800 บาท |



คำรับรองการปฏิบัติงานประจำปีงบประมาณ พ.ศ. ๒๕๕๙ ศูนย์มานุษยวิทยาสิรินธร (องค์การมหาชน)

เอกสารประกอบ 3

คณะกรรมการอำนวยการมหาดไทย

| กรรมการอำนวยการมหาดไทย | กรรมการองค์การมหาชน | วันที่ได้รับการแต่งตั้ง | วันหมดวาระ | สถานะ |
|----------------------------------|------------------------------------|-------------------------|-----------------|--------------|
| 1. รศ.ดร. สุกรี เจริญสุข | (ประธานกรรมการ) | 1 ตุลาคม 2556 | 30 กันยายน 2560 | ■ อยู่ในวาระ |
| 2. ศ.ดร. ศีราพร ณ ถลาง | | 1 ตุลาคม 2556 | 30 กันยายน 2560 | ■ อยู่ในวาระ |
| 3. รศ.ดร. ปานใจ ชารท์คนวงศ์ | | 1 ตุลาคม 2556 | 30 กันยายน 2560 | ■ อยู่ในวาระ |
| 4. นายศักดิ์นา อัครากุล ณ อยุธยา | | 1 ตุลาคม 2556 | 30 กันยายน 2560 | ■ อยู่ในวาระ |
| 5. รศ. สุรพล นามะพันธุ์ | | 1 ตุลาคม 2556 | 30 กันยายน 2560 | ■ อยู่ในวาระ |
| 6. นายพงษ์อาจ ศรีกิจวัฒน์มากุล | | 1 ตุลาคม 2556 | 30 กันยายน 2560 | ■ อยู่ในวาระ |
| 7. นายสมนึก พิมพ์เสถียร | | 1 ตุลาคม 2556 | 30 กันยายน 2560 | ■ อยู่ในวาระ |
| 8. รศ.ดร. วิลาสินี อุดยานนท์ | | 1 ตุลาคม 2556 | 30 กันยายน 2560 | ■ อยู่ในวาระ |
| 9. นายไพฑูริ นูกุล | | 20 มกราคม 2558 | 30 กันยายน 2560 | ■ อยู่ในวาระ |
| 10. นางโสมสุตา สี่ยะวัฒน์ | ผู้อำนวยการศูนย์มานุษยวิทยาสิรินธร | 1 ตุลาคม 2556 | 2 มกราคม 2560 | ■ อยู่ในวาระ |

ศูนย์มานุษยวิทยาสิรินธร (องค์การมหาชน) – 19



คำสั่งรองกรปฏิบัติการประจำปีงบประมาณ พ.ศ. 2559 ศูนย์มานุษยวิทยาสิรินธร (องค์การมหาชน)

เอกสารประกอบ 3

โครงสร้างองค์กร

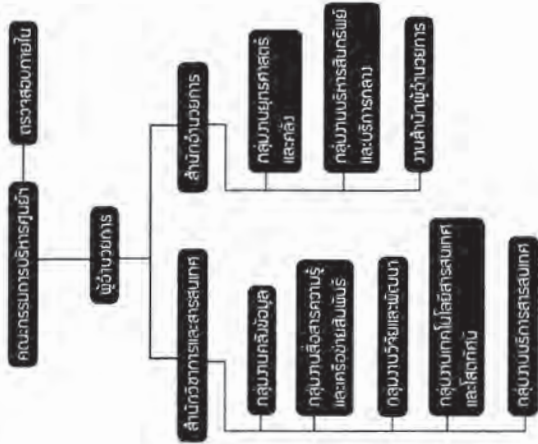

อัตรากำลัง (ณ วันที่ 15 กันยายน 2558)

| ตำแหน่ง | จำนวน (กรอบ/อัตราจริง) (คน) |
|------------------------|-----------------------------|
| ผู้อำนวยการ | 1/1 |
| รองผู้อำนวยการ | 1/- |
| ผู้เชี่ยวชาญ/ที่ปรึกษา | -/1 |
| เจ้าหน้าที่ | 73/60 |
| ลูกจ้าง | -/5 |
| รวม | 75/67 |

ศูนย์มานุษยวิทยาสิรินธร (องค์การมหาชน) - 20

| วัตถุประสงค์การจัดตั้งตามกฎหมาย | สรุปผลงานที่สำคัญในปีงบประมาณ พ.ศ. 2558 |
|---|---|
| <p>1. ดำเนินงานวิจัย อบรม เผยแพร่ ให้บริการข้อมูลและข้อมูลเทคโนโลยีสารสนเทศในสาขาสังคมศาสตร์และมนุษยศาสตร์</p> <p>3. ศึกษา ค้นคว้า เพื่อพัฒนาและจัดระเบียบข้อมูลในสาขาสังคมศาสตร์และมนุษยศาสตร์</p> <p>5. ให้บริการข้อมูลและข้อสนเทศ รวมทั้งพัฒนาเครือข่ายระบบคอมพิวเตอร์ที่เกี่ยวข้องกับงานและการบริการของศูนย์เพื่อเชื่อมโยงและแลกเปลี่ยนกับสถาบันและหน่วยงานอื่น</p> | <p>ปีงบประมาณ พ.ศ. 2558 ศนส. ดำเนินงานตามวัตถุประสงค์การจัดตั้งตามกฎหมาย โดยมีผลงานที่สำคัญในรอบปีดังนี้</p> <ul style="list-style-type: none"> ▪ การวิจัยและพัฒนากระบวนการเรียนรู้ด้วยข้อมูลดิจิทัล ศนส. ได้พัฒนาระบบฐานข้อมูลดิจิทัล เพื่อให้บริการข้อมูลด้านมานุษยวิทยาและสาขาสังคมศาสตร์และมนุษยศาสตร์ที่เกี่ยวข้อง โดยการศึกษา ค้นคว้า อบรมและให้บริการข้อมูลจากงานวิจัย บทความทางวิชาการ และแหล่งอ้างอิงต่างๆ เพื่อให้ผู้ใช้สามารถนำไปพัฒนาต่อยอดองค์ความรู้ในการศึกษารวิจัย ซึ่งปัจจุบันมีฐานข้อมูลให้บริการ จำนวน 6 ฐาน ได้แก่ ฐานข้อมูลงานวิจัยทางชาติพันธุ์ในประเทศไทย (มีข้อมูลสิ่งวิเคราะห์งานวิจัยด้านชาติพันธุ์ 1,175 รายการ) ฐานข้อมูลพิพิธภัณฑ์ในประเทศไทย (มีข้อมูลพิพิธภัณฑ์ 1,398 แห่ง) ฐานข้อมูลจารึกในประเทศไทย (มีข้อมูลจารึก 2,901 รายการ) ฐานข้อมูลจดหมายเหตุภูมิภาคและประเทศไทย (มีข้อมูลเหตุการณ์จากสงครามของภูมิภาคและประเทศไทย 195 แห่ง) และฐานข้อมูลเอกสารโบราณภาคตะวันตก (มีข้อมูลเอกสารโบราณภาคตะวันตกจาก 5 แห่ง จำนวน 113 รายการ) ฐานข้อมูลให้บริการรวมมากกว่า 20,000 รายการและมีจำนวนการเข้าชมกว่า 1,200,000 ครั้ง ตลอดจนมีการส่งวิเคราะห์ข้อมูล เชื่อมบทความวิชาการ จัดทำชุดความรู้เผยแพร่ในรูปแบบสื่อการเรียนรู้ต่างๆ เช่น วิกิพีเดีย นิทรรศการและนิทรรศการออนไลน์ เพื่อให้สามารถเข้าถึงกลุ่มเป้าหมายในหลากหลายช่องทาง <p>ในปีงบประมาณ พ.ศ.2558 ได้เปิดให้บริการฐานข้อมูลใหม่จำนวน 3 ฐาน ได้แก่ ฐานข้อมูลกลุ่มชาติพันธุ์ในประเทศไทย ฐานข้อมูลของเล่นพื้นบ้านในประเทศไทย และฐานข้อมูลศัพท์ทางมานุษยวิทยา</p> <p>นอกจากนี้ ศนส. ยังอยู่ระหว่างดำเนินการพัฒนาฐานข้อมูลด้านสังคม-วัฒนธรรม ตามประเด็นวิชาการของ ศนส. คือ ชาติพันธุ์ ฆราวาสธรรม และการเปลี่ยนแปลงทางสังคม-วัฒนธรรมเพื่อให้ครอบคลุมและตอบสนองความต้องการของผู้ใช้บริการ ได้แก่ ฐานข้อมูลภาษาตะวันตกในประเทศไทย ฐานข้อมูลประเพณีท้องถิ่น ฐานข้อมูลมานุษยวิทยากายภาพ และฐานข้อมูลสังคม-วัฒนธรรมเอเชียตะวันออกเฉียงใต้ ซึ่งคาดว่าจะแล้วเสร็จและเปิดให้บริการได้ในปีงบประมาณ พ.ศ.2560</p> <ul style="list-style-type: none"> ▪ งานวิจัยและสนับสนุนการวิจัย: ศนส. ให้ความสำคัญกับการพัฒนางานวิจัยในสาขาภาษาศาสตร์และสาขาที่เกี่ยวข้อง โดยเน้นงานทางด้านสังคม-วัฒนธรรม ตามประเด็นวิชาการของ ศนส. งานวิจัยสำคัญที่เกิดจากนักวิชาการของ ศนส. ได้แก่ โครงการศึกษาคติความเชื่อ และโลกทัศน์ในคำรายการจารึกและเอกสารโบราณ โครงการวิจัยประมวลความรู้การศึกษาชาติพันธุ์ชนชาติ โครงการวิจัยสามแดนและเทือกวัดกับการเข้าถึงเอกสารสิ่งพิมพ์ โครงการวิจัยโครงสร้างตัวอักษรและวิธีประดิษฐ์ลายมือไทย |

ศูนย์มานุษยวิทยาสิรินธร (องค์การมหาชน) - 21

| | |
|--|--|
| <p>วัตถุประสงค์การจัดตั้งตามกฎหมาย</p> | <p>สรุปผลงานที่สำคัญในปีงบประมาณ พ.ศ. 2558</p> |
| <p>2. รวบรวมข้อมูลที่มีคุณค่าทางวิชาการในสาขาสังคมศาสตร์และมนุษยศาสตร์ โดยเน้นข้อมูลที่เกี่ยวข้องกับประเทศไทยและประเทศอื่น ๆ ในภูมิภาคเอเชียตะวันออกเฉียงใต้</p> | <p>งานวิจัยที่ให้ทุนสนับสนุนนักวิชาการภายนอก ได้แก่ โครงการมานุษยวิทยาคิววิตัวตวียิวีสักคมวัฒนธรรมและการจัดการทรัพยากรชุมชนบ้านกรูด โครงการศึกษากลุ่มชาติพันธุ์ กรณีกลุ่มชาวกะเหรี่ยงหรือมานิในภาคใต้, จังหวัดพัทลุง สตูลและตรัง” และโครงการศึกษาแหล่งเรียนรู้ที่จัดแสดงโบราณวัตถุในหลุมขุดค้นทางโบราณคดีในพื้นที่ภาคกลางของประเทศไทย”</p> <ul style="list-style-type: none"> ▪ งานพัฒนาห้องสมุดเฉพาะทางด้านมนุษยวิทยา รวบรวม ค้นคว้าและให้บริการหนังสือ วารสารทางวิชาการ และโสตทัศนวัสดุทางมานุษยวิทยา วิชาการของนักคิด นักวิชาการคนสำคัญกว่า 170 คน ในสาขามานุษยวิทยาและศาสตร์ที่เกี่ยวข้อง ทั้งภาษาไทยและภาษาต่างประเทศ เช่น โบราณคดี ประวัติศาสตร์ ประวัติศาสตร์ศิลปะ ภาษาศาสตร์ และวรรณกรรม เป็นต้น รวมกว่า 76,000 ชื่อเรื่อง ซึ่งในปี 2558 มุ่งเน้นรวบรวมทรัพยากรสารสนเทศ สื่อโสตทัศนที่มีเนื้อหาเกี่ยวข้องกับประเทศไทยในภูมิภาคอาเซียนทั้งเอกสารที่เป็นภาษาอังกฤษและภาษาประเทศเพื่อนบ้านอาเซียน เพื่อเตรียมความพร้อมไม่ติดด้านวัฒนธรรมก่อนการเข้าสู่ประชาคมอาเซียน และจัดทำหนังสืออิเล็กทรอนิกส์ที่ทันสมัย (E-Books, Digital Books) 15 บริการในห้องสมุดเพิ่มขึ้น <p>ด้านการพัฒนาการให้บริการ ในปี 2558 ห้องสมุดได้ติดตั้งระบบ RFID เพื่อช่วยให้ผู้ใช้บริการค้นหาและเข้าถึงเอกสารที่ต้องการได้สะดวก รวดเร็ว ทั้งยังเป็นการลดความเสี่ยงที่เอกสารสำคัญจะสูญหาย นอกจากนี้ยังมีการปรับปรุงระเบียบข้อบังคับที่เกี่ยวข้องกับงานห้องสมุดให้ทันสมัย เพื่อลดขั้นตอนในการให้บริการและขยายระยะเวลาในการยืม-คืนเอกสาร นอกจากนี้ห้องสมุดยังมีกิจกรรมเพื่อนห้องสมุด ซึ่งเป็นกิจกรรมที่สร้างเครือข่ายการความร่วมมือและแลกเปลี่ยนทรัพยากรสารสนเทศระหว่างห้องสมุดต่างๆ และนำหนังสือที่มีคุณค่าที่มีจำหน่ายเล่มในห้องสมุดมอบให้แก่ผู้ที่สนใจโดยไม่คิดค่าใช้จ่าย กิจกรรมเพื่อนห้องสมุดครั้งที่ 4 จัดขึ้นระหว่างวันที่ 18-19 ธันวาคม 2557 มีเครือข่ายห้องสมุดเข้าร่วมกิจกรรมจำนวน 16 แห่ง และมีผู้สนใจเข้าร่วมกิจกรรมจำนวน 266 คน</p> <ul style="list-style-type: none"> ▪ โครงการหนังสือเก่าชาวสยาม : ศมส. ร่วมมือกับศูนย์บริการความรู้ทางวิทยาศาสตร์และเทคโนโลยีแห่งชาติ (STKS) สำนักหอสมุดแห่งชาติ และสยามสมาคมในพระบรมราชูปถัมภ์ รวบรวมต้นฉบับหนังสือเก่าที่มีคุณค่าทางวิชาการและหนังสือที่ตีพิมพ์แล้วมาแปลงเป็นไฟล์ดิจิทัล นำขึ้นให้บริการสืบค้นในรูปแบบฐานข้อมูลดิจิทัลออนไลน์ ปัจจุบันมีข้อมูลหนังสือเก่าให้บริการ (http://siamrarebooks.com) จำนวน 2,837 รายการ โดยแบ่งเอกสารและหนังสือต้นฉบับเป็น 5 หมวดใหญ่ คือ วรรณคดี ประวัติศาสตร์ชาติพันธุ์ วารสารและหนังสือพิมพ์ และหนังสืออนุสรณ์งานศพ |
| <p>4. ร่วมมือทางวิชาการกับสถาบันการศึกษาหรือสถานอื่นไม่ว่าเป็นของรัฐหรือ เอกชนในการผลิตนักวิจัยในสาขาวิชาที่เกี่ยวข้อง</p> | <ul style="list-style-type: none"> - สนับสนุนการริเริ่มนิตยสารหรือนิตยศึกษาระดับบัณฑิตศึกษา สาขาสังคมวิทยาและมานุษยวิทยา เพื่อเป็นเวทีในการนำเสนอผลงานวิชาการของผู้ที่ศึกษาในสาขาวิชาการมานุษยวิทยา เพื่อให้เกิดการอภิปรายแลกเปลี่ยนข้อมูลจากการทำงานศึกษารวิจัย และเป็นการพัฒนาคุณภาพของนักวิจัยรุ่นใหม่ โครงการสนับสนุนเครือข่ายนักศึกษาระดับบัณฑิตศึกษา สาขาสังคมวิทยาและมานุษยวิทยา ครั้งที่ 15 ปีการศึกษา 2558 ในหัวข้อ |

| วัตถุประสงค์การจัดตั้งตามกฎหมาย | สรุปผลงานที่สำคัญในปีงบประมาณ พ.ศ. 2558 |
|---|--|
| 7. เป็นศูนย์กลางเครือข่ายข้อมูลเชื่อมโยงกับสถาบันการศึกษาและหน่วยงานอื่นที่เกี่ยวข้องทั้งในและต่างประเทศ | เรื่อง "เท่ากันแต่ไม่เท่าเทียม: ความเป็นธรรมทางสังคมในศตวรรษที่ 21" ระหว่างวันที่ 25 - 26 มิถุนายน 2558 ณ อาคารเกษมอุทยานิน คณะรัฐศาสตร์ จุฬาลงกรณ์มหาวิทยาลัย |
| 4/1ดำเนินการจัดและสนับสนุนการจัดการฝึกอบรมและพัฒนาศักยภาพภาครัฐ ภาคเอกชน และประชาชนเกี่ยวกับสังคม และวัฒนธรรมเพื่อประโยชน์ในการอนุรักษ์ ฟื้นฟู และพัฒนา | งานสนับสนุนปฏิบัติการทางวัฒนธรรมโดยชุมชนท้องถิ่น มีจุดมุ่งหมายในการเสริมพลังให้แก่ชุมชนท้องถิ่น โดยนำเอาเครื่องมือและกระบวนการทางมานุษยวิทยามาสนับสนุนกลุ่มเป้าหมาย ทั้งกลุ่มชาวบ้าน ผู้นำชุมชน และเยาวชนในท้องถิ่นต่างๆ ได้ทำงานวิจัยหรือปฏิบัติการสร้างสรรค์ เพื่อต่อใจกับความต่ออาทรหรือรากฐานความรู้ของชุมชนท้องถิ่น คือ โครงการสร้างความรู้ด้วยกระบวนการทางมานุษยวิทยาชุมชนซึ่งมีโครงการที่ได้รับทุนสนับสนุนจาก คมส. ไปพัฒนาต่ออาทรความรู้ เกิดผลในระดับผลิตภัณฑ์และผลกระทบที่ดำเนินโครงการ เช่น การต่ออาทรความรู้ในการจัดการมรดกวัฒนธรรมของชุมชน การกำหนดกฎระเบียบของชุมชน การสร้างฐานข้อมูลชุมชน รวมถึงการพัฒนาหลักสูตรท้องถิ่น ในปีงบประมาณ พ.ศ.2558 กิจกรรมสำคัญที่ดำเนินการคือการจัดเวที "บอกกล่าวเล่าเรื่อง : ประสบการณ์เดินดินจากนักมานุษยวิทยาชุมชน" ครั้งที่ 3 เมื่อวันที่ 4 กรกฎาคม 2558 เพื่อให้โครงการที่ได้รับทุนจากคมส. นำเสนอผลผลิตที่เกิดขึ้นในโครงการทั้งในเชิงความรู้และกระบวนการทำงาน รวมทั้งประสบการณ์ที่ได้จากการทำงานสู่สาธารณะ โดยมีผู้เข้าร่วมกิจกรรมทั้งหมด 103 คน ประกอบด้วย ผู้ดำเนินโครงการชุมชน อาจารย์หรือนักวิชาการ เจ้าหน้าที่ของรัฐ (เช่น เจ้าหน้าที่วัฒนธรรมจังหวัด คณะกรรมการปฏิรูปกฎหมาย เจ้าหน้าที่จากสำนักงาน ก.พ.ร สถาบันพัฒนาองค์กรชุมชน (องค์การมหาชน) และกรมการพัฒนาชุมชน) นักเรียน/นักศึกษา และผู้สนใจทั่วไปกิจกรรมแบ่งออกเป็น 3 ช่วง ได้แก่ |
| | 1) การนำเสนอความรู้ของผู้ดำเนินงานชุมชน ของปีงบประมาณ 2556 จำนวน 4 ชุมชน ได้แก่ <ol style="list-style-type: none"> 1.1.) โครงการศึกษาชีวิตประวัตินและบทบาทของชาวจีนและชาวไทยเชื้อสายจีนที่ได้รับพระราชทานบรรดาศักดิ์ ในเขตเมืองเก่าสงขลา อย่างสมัยขงรัชกาลที่ 5 ถึง ก่อนแจ้งแผนพัฒนาเศรษฐกิจและสังคมแห่งชาติฉบับที่ 1 (พ.ศ. 2411 - 2503) 1.2.) โครงการ ฟื้นฟูดนตรีชาวเลผ่านผู้รักลาโว้ยในเกาะหลีเป๊ะ : ศิลปะการแสดงร้องเงิง 1.3.) โครงการศึกษาประวัติศาสตร์ท้องถิ่นบ้านนาเหนือเขื่อนภูมิพล 1.4.) โครงการพลังคนน้อยร่วมใจสร้างพลังร่มกันเด็กชุมชนภูากาสังห์ 2) ผู้รับผิดชอบโครงการสร้างความรู้ด้วยกระบวนการทางมานุษยวิทยาชุมชน เป็นผู้สรุปความรู้ที่ได้จากการดำเนินงานโครงการ ตั้งแต่ปีงบประมาณ 2554 - 2558 |

| วัตถุประสงค์การจัดตั้งตามกฎหมาย | สรุปผลงานที่สำคัญในปีงบประมาณ พ.ศ. 2558 |
|---------------------------------|---|
| | <p>3) การทบทวนประสบการณ์สร้างความรู้โดยชุมชน กับวิเคราะห์ความยั่งยืนของการทำงาน ทั้งนี้ ความรู้จากการนำเสนอและแลกเปลี่ยนในวงสนทนาถูกบันทึกในลักษณะแบบภาพนิ่ง ภาพเคลื่อนไหว การบันทึกเสียง และเนื้อหาที่เป็นข้อเขียน เพื่อใช้เผยแพร่ต่อไป</p> <ul style="list-style-type: none"> - กรมเผยแพร่ความรู้ความเข้าใจมิติ-ศรม และแนวทางการปฏิบัติเรื่องการฟื้นฟูวิถีชีวิตกลุ่มชาติพันธุ์ ให้แก่เจ้าหน้าที่ของรัฐ และจัดเวทีให้เกิดการพบปะแลกเปลี่ยนประสบการณ์ระหว่างเจ้าหน้าที่รัฐ กลุ่มชาติพันธุ์ นักวิชาการ และสังคมอีกด้วย - กิจกรรมสำคัญที่คนส. ดำเนินการได้แก่การสนับสนุนการวิจัยและพัฒนาองค์ความรู้ด้านชาติพันธุ์ และสนับสนุนการจัดกิจกรรมเพื่อฟื้นฟูและอนุรักษ์วัฒนธรรมของกลุ่มชาติพันธุ์ โดยเฉพาะกิจกรรมเนื่องในวันสำคัญของกลุ่มชาติพันธุ์และเครือข่ายและชาวเล โดยกิจกรรมสำคัญที่ดำเนินการแล้วเสร็จได้แก่ <ol style="list-style-type: none"> 1) งานสัมมนาเชิงปฏิบัติการ “บูรณาการแก้ปัญหาชาวเลสู่การปฏิรูปประเทศ” ในวาระงาน “รวมญาติชาติพันธุ์ชาวเล” ครั้งที่ 5 เมื่อวันที่ 11 พฤศจิกายน 2557 เพื่อเป็นเวทีแลกเปลี่ยนความคิดเห็นในประเด็นเรื่องการฟื้นฟูวิถีชีวิตกลุ่มชาติพันธุ์ชาวเลตามมติคณะรัฐมนตรี สื่อสารปัญหาของชาวเลต่อสาธารณะ และติดตามความคืบหน้า เร่งรัดการแก้ปัญหาต่างๆ ของกลุ่มชาติพันธุ์ชาวเล 2) งานสัมมนาวิชาการและสื่อสารสาธารณะมติคณะรัฐมนตรี 3 สิงหาคม 2553 “วิถีทะเลเร่ร่อนกับปฏิบัติการปฏิรูป” เมื่อวันที่ 16 กุมภาพันธ์ 2558 เพื่อทบทวนการดำเนินงานตามมติคณะรัฐมนตรีและหาแนวทางในการกำหนดยุทธศาสตร์ในการขับเคลื่อนการแก้ไขปัญหาของกลุ่มชาติพันธุ์ชาวเลให้ป็นรูปธรรม 3) งานเสวนาวิชาการและชมภาพยนตร์สารคดี “No word for worry” เมื่อวันที่ 25 มีนาคม 2558 เพื่อสร้างความเข้าใจวัฒนธรรมมอแกนและบทบาทของมานุษยวิทยาคันทนา มีผู้เข้าร่วมกิจกรรมจำนวน 97 คน - กรมเผยแพร่ความรู้ด้านทักษะวัฒนธรรม : เป็นงานที่มีวัตถุประสงค์เพื่อนำเอาองค์ความรู้วัฒนธรรมไปใช้ในการแก้ปัญหาความรุนแรงในพื้นที่ที่มีความแตกต่างหลากหลายทางวัฒนธรรมโดยเฉพาะในพื้นที่ 3 จังหวัดชายแดนภาคใต้ กิจกรรมที่ผ่านมา คนส.ได้สนับสนุนให้มีการค้นคว้าวิจัยไปประเด็นที่เกี่ยวข้องกับสังคม-วัฒนธรรม และพัฒนาเป็นคู่มือทักษะวัฒนธรรม “ชุดทักษะมิติ” และจัดกิจกรรมเชิงปฏิบัติการถ่ายทอดความรู้สู่กลุ่มเป้าหมายทั้งเจ้าหน้าที่รัฐที่ทำงานในพื้นที่ ชาวบ้านที่ได้รับผลกระทบ ตลอดจนบุคคลทั่วไป - การดำเนินงานในปีงบประมาณ พ.ศ. 2558 เป็นการจัดการกระบวนการเพื่อทบทวนแนวคิดทักษะวัฒนธรรม ซึ่งดำเนินการแล้วเสร็จ 3 ครั้ง โดยอยู่ระหว่างดำเนินการถอดบทเรียนจากการทำงานที่ผ่านมาสำหรับพัฒนาเป็นชุดองค์ความรู้ด้านความแตกต่างหลากหลายของวิถีชีวิตและวัฒนธรรมเพื่อสร้างความเข้าใจ และสร้างการยอมรับในพื้นที่จังหวัดชายแดนภาคใต้ และนำไปใช้การนำไปใช้ประโยชน์ในพื้นที่ |



| วัตถุประสงค์การจัดตั้งตามกฎหมาย | สรุปผลงานที่สำคัญในปีงบประมาณ พ.ศ. 2558 |
|--|--|
| <p>6. ส่งเสริมให้เกิดกิจกรรมทางวิชาการเพื่อเผยแพร่ความรู้ในรูปแบบต่างๆ เช่น การจัดพิมพ์เอกสาร การจัดทำสื่อไฮเดททัศน์ การสัมมนา การประชุมเชิงปฏิบัติการ การจัดนิทรรศการ เป็นต้น</p> | <p>▪ งานสื่อสววิชากร : บทบาทสำคัญประการหนึ่งของ คมส. คือการเผยแพร่ความรู้ทางวิชาการสู่สาธารณชนเพื่อส่งเสริมการเรียนรู้ทางมานุษยวิทยาและสาขาที่เกี่ยวข้อง ผ่านการสื่อสารในหลายรูปแบบ ทั้งการเปิดตัวพื้นที่นำเสนอผลงานวิชาการของนักวิชาการ และจัดกิจกรรมทางวิชาการอย่างต่อเนื่อง และการผลิตสื่อการเรียนรู้ในรูปแบบต่างๆ เพื่อให้เหมาะสมกับความต้องการของแต่ละกลุ่มเป้าหมาย คือ กลุ่มนักวิชาการ ผู้ใช้ข้อมูลทางวิชาการ กลุ่มผู้ปฏิบัติงานทางวัฒนธรรมภาครัฐ เอกชน ชุมชนท้องถิ่น และประชาชนทั่วไป โดยในปี 2558 มีการจัดกิจกรรมกว่า 30 ครั้ง มีผู้เข้าร่วมกิจกรรมกว่า 3,000 คน กิจกรรมที่สำคัญ ได้แก่</p> <ul style="list-style-type: none"> ▪ ชุดการบรรยายความรู้หัวข้อ “อาเซียนในมิติวัฒนธรรม” จำนวน 10 ครั้ง ในประเด็น ศิลปะ: อัตลักษณ์วัฒนธรรมในอาเซียน สังคมร่วมสมัยในอาเซียน และชาติพันธุ์ในอาเซียน ▪ การประชุมวิชาการอาเซียนเฉลิมพระเกียรติสมเด็จพระเทพรัตนราชสุดาฯ สยามบรมราชกุมารี ในโอกาสฉลองพระชนมายุ 5 รอบ 2 เมษายน 2558 เรื่อง การแสดงพื้นบ้านในอาเซียน ระหว่างวันที่ 4-6 กันยายน 2558 มีการนำเสนอบทความวิชาการจำนวน 28 เรื่อง รวมถึงการแสดงและ Workshop การแสดง 8 ชุด จาก 8 ประเทศ ▪ กิจกรรมเทศกาลภาพยนตร์อาเซียน “All about love” กำหนดจัดกิจกรรมระหว่างวันที่ 8-9 และ 15-16 สิงหาคม 2558 โดยจัดฉายภาพยนตร์ 8 เรื่อง จาก 8 ประเทศ ในภูมิภาคอาเซียน ▪ การแสดงทางวัฒนธรรม จำนวน 8 ครั้ง และจัดคอนเสิร์ตการแสดงพื้นบ้าน 4 ภูมิภาค เฉลิมพระเกียรติเนื่องในโอกาสมหามงคลวันเฉลิมพระชนมพรรษาสมเด็จพระนางเจ้าสิริกิติ์ พระบรมราชินีนาถ 12 สิงหาคม 2558 “สืบศาสตร์สานศิลป์ ▪ ผลิตเอกสารวิชาการ จำนวน 3 เล่ม ได้แก่ หนังสืองานประเพณีวิชาการ “เสียงแห่งชาติพันธุ์ในโลกเสรีนิยมใหม่” หนังสือเฉลิมพระชนมพรรษา 60 พรรษา สมเด็จพระเทพรัตนราชสุดาฯ สยามบรมราชกุมารี “ประวัติเครื่องราชอิสริยาภรณ์สยาม” และหนังสือ “ประเพณีสร้างสรรคในสังคมไทยร่วมสมัย” ▪ นอกจากนี้ ยังมีการผลิตสื่อการเรียนรู้ทางวิชาการ เพื่อสร้างโอกาสในการเข้าถึงและกระจายความรู้ทางมานุษยวิทยาไปสู่กลุ่มเป้าหมายที่หลากหลาย เช่น การปรับปรุงห้องพระราชประวัติสมเด็จพระเทพรัตนราชสุดาฯ สยามบรมราชกุมารี และจัดนิทรรศการหมุนเวียน จำนวน 6 ครั้ง |

ในปีงบประมาณ พ.ศ. 2559 ศูนย์มานุษยวิทยาสิรินธร (องค์การมหาชน) จะปฏิบัติงานให้เกิดความคุ้มค่าเพื่อประโยชน์ต่อสังคม ดังนี้

ทศ. เป็นศูนย์ข้อมูลด้านมานุษยวิทยาที่มี “คุณภาพ” และมีเป้าหมายในการพัฒนาสู่การเป็นองค์กรจัดการความรู้ เพื่อตอบสนองความต้องการของสังคมสาธารณะในระดับชาติและเตรียมความพร้อมสร้างฐานความเข้มแข็งทางด้านวิชาการสู่การเป็นศูนย์ข้อมูลด้านมานุษยวิทยาที่มีคุณภาพในระดับอาเซียน ซึ่งมีการจัดเก็บข้อมูลด้านสังคมศาสตร์และมนุษยศาสตร์ในรูปแบบต่าง ๆ โดยเฉพาะด้านมานุษยวิทยาที่มีรูปแบบหลากหลายและสมบูรณ์มากที่สุด ดังนั้นจึงมีการกำหนดพันธกิจหลัก ยุทธศาสตร์ และเป้าหมายในการดำเนินงานในปี 2559 คือ

1. รวบรวมข้อมูลวัฒนธรรมเพื่อขยายผลถึงข้อมูลและศักยภาพของ ทศ. และพัฒนาระบบบริหารจัดการคลังข้อมูลและสารสนเทศที่มีประสิทธิภาพ

1.1 พัฒนาระบบเชื่อมโยงข้อมูลใหม่ ปรับปรุงฐานข้อมูลเดิม ทั้งด้านเนื้อหาและมาตรฐานข้อมูล พร้อมทั้งพัฒนาระบบบริหารจัดการคลังข้อมูลตามมาตรฐาน และระบบบูรณาการคลังข้อมูลของ ทศ. เพื่อรองรับการแลกเปลี่ยนเชื่อมโยงข้อมูล ให้สามารถจัดการและเผยแพร่ข้อมูลให้สะดวกต่อการเข้าถึง และระบบสามารถเชื่อมโยงกันได้ ซึ่งทำให้ผู้ใช้บริการสามารถสืบค้นข้อมูลได้ง่ายขึ้น รวมทั้งจัดการฐานข้อมูลพร้อมให้บริการในระดับประชาคมอาเซียน

1.2 สนับสนุนงานวิจัย ด้อยต่อองค์ความรู้จากฐานข้อมูลและงานวิจัยด้านมรดกวัฒนธรรม ชาติพันธุ์ การเปลี่ยนแปลงทางสังคมวัฒนธรรมอย่างน้อย 1 เรื่อง และเผยแพร่ผลงานวิจัย/ผลงานวิชาการ เพื่อให้กลุ่มเป้าหมายสามารถนำไปใช้ประโยชน์ต่อไปได้ ตลอดจนสนับสนุนและให้ทุนวิจัยแก่นักวิชาการภายนอกเพื่อที่วิจัยในประเทศไทย อย่างน้อย 1 ทุน

2. พัฒนาท้องสมุดให้เป็นห้องสมุดด้านมานุษยวิทยาที่ตอบสนองต่อนักวิชาการ และผู้ใช้ข้อมูลชาวไทยและภูมิภาคอาเซียน พัฒนาท้องสมุดให้เป็นห้องสมุดด้านมานุษยวิทยาที่ตอบสนองต่อนักวิชาการ และผู้ใช้ข้อมูลวิชาการทั้งในประเทศไทยและภูมิภาคอาเซียน โดยดำเนินการรวบรวมหนังสือ เอกสารทางวิชาการ และสื่อโสตทัศน์ต่างๆ ด้านมานุษยวิทยาเกี่ยวกับประเทศไทยและภูมิภาคอาเซียนที่มีคุณภาพและทันสมัยเพิ่มขึ้นอย่างน้อย 2,000 รายการ พัฒนาศูนย์ข้อมูลหรือหน่วยงานอื่นทั้งในประเทศและภูมิภาคอาเซียน ตลอดจนพัฒนางานบริการ และระบบเทคโนโลยีสารสนเทศเพื่อการให้บริการ

3. สื่อสารความรู้และข้อมูลวิชาการสู่สาธารณะ ดำเนินการจัดการข้อมูล ความรู้ และเผยแพร่องค์ความรู้ในรูปแบบต่างๆ ตลอดจนสนับสนุนเวทีวิชาการ เพื่อสร้างความเข้มแข็งให้กับชุมชนท้องถิ่น และสังคมโดยรวม เพื่อสร้างความรู้ความเข้าใจให้แก่สังคมในประเด็นต่างๆ เช่น ประชาคมสังคมวัฒนธรรมอาเซียนที่มีติมูมนุษย์วิทยา และมิติต่างๆที่อยู่ในกระแสความสนใจของสังคมรวมถึงในระดับสากล สังคมวัฒนธรรม 4 ภูมิภาค ตลอดจนโครงการที่เกี่ยวข้องกับประเด็นวิชาการดังกล่าวโดยแผนปฏิบัติการในปีงบประมาณ พ.ศ. 2559 ของ ทศ. ที่สำคัญ เช่น งานฟื้นฟูวิถีชีวิตกลุ่มชาติพันธุ์ชาวลี - กะเหรี่ยงตามมติกรม โครงการสนับสนุนเครือข่ายและส่งเสริมการจัดการองค์ความรู้ด้านพิพิธภัณฑ์ท้องถิ่น โครงการเชื่อมโยงเครือข่ายวิชาการในระดับอาเซียน งานสนับสนุนกระบวนการทางสังคมเพื่อสร้างความเข้าใจความหลากหลายทางวัฒนธรรม เป็นต้น





คำรับรองการปฏิบัติงานประจำปีงบประมาณ พ.ศ. ๒๕๕๙ ศูนย์มานุษยวิทยาสิรินธร (องค์การมหาชน)

เอกสารประกอบ 3

ซึ่งเป็นการสร้าง/สนับสนุนเครือข่ายความร่วมมือ และจัดการข้อมูล ความเป็นประนีประนอมโดยตรงต้องชุมชนและสังคมโดยรวม งานสำคัญอีกประการหนึ่งคือการมุ่งสร้างเครือข่ายความร่วมมือทางวิชาการกับหน่วยงานต่างๆ ทั้งระดับท้องถิ่น ภูมิภาค ระดับประเทศ และประเทศเพื่อนบ้าน เพื่อให้เกิดการแลกเปลี่ยนเรียนรู้ที่สามารถพัฒนาต่อยอดและสร้างองค์ความรู้ใหม่ๆ ให้เกิดประโยชน์แก่สังคมได้อย่างยั่งยืน

ลงชื่อ *Prof. Somsuda Siamwath*

(ดร. โสมสุดา สิวะวัฒน์)

ผู้อำนวยการศูนย์มานุษยวิทยาสิรินธร

วันที่ *๒๑ มี.ค. ๕๙*

ศูนย์มานุษยวิทยาสิรินธร (องค์การมหาชน) - 27



รายงานการประเมินผลตามคำรับรองการปฏิบัติงาน

ศูนย์มานุษยวิทยาสิรินธร(องค์การมหาชน)

ประจำปีงบประมาณ พ.ศ. 2559

1. ข้อมูลพื้นฐาน

1.1 ข้อมูลทั่วไป

ศูนย์มานุษยวิทยาสิรินธร (องค์การมหาชน) หรือ คมส. มีภารกิจที่สำคัญ คือ การดำเนินการรวบรวม ศึกษา ค้นคว้า วิจัย และวิเคราะห์ข้อมูลทางวิชาการด้านมานุษยวิทยา และเป็นแหล่งค้นคว้าและเผยแพร่ข้อมูลสารสนเทศ ให้บริการข้อมูลและสารสนเทศด้านมานุษยวิทยา และด้านสังคม-วัฒนธรรม คมส. อยู่ในกำกับของรัฐมนตรีว่าการกระทรวงวัฒนธรรม โดยมีคณะกรรมการบริหารเป็นองค์กรบริหารสูงสุด ทำหน้าที่ควบคุมดูแลการดำเนินงานของ คมส. ให้เป็นไปตามวัตถุประสงค์ที่กำหนดไว้ในกฎหมาย โดยภารกิจหลักของ คมส. มีสองประการ ได้แก่ ภารกิจด้านวิชาการ และภารกิจให้บริการ

1.2 วัตถุประสงค์การจัดตั้ง

ศูนย์มานุษยวิทยาสิรินธร (องค์การมหาชน) จัดตั้งตามพระราชกฤษฎีกาจัดตั้งศูนย์มานุษยวิทยาสิรินธร (องค์การมหาชน) พ.ศ. 2543 และพระราชกฤษฎีกาจัดตั้งศูนย์มานุษยวิทยาสิรินธร (องค์การมหาชน) (ฉบับที่ 2) พ.ศ. 2547 โดยกำหนดวัตถุประสงค์การจัดตั้ง ดังนี้

- 1) ดำเนินงานวิจัย รวบรวม เผยแพร่ ให้บริการข้อมูลและสารสนเทศในสาขาสังคมศาสตร์และมนุษยศาสตร์
- 2) รวบรวมข้อมูลที่มีคุณค่าทางวิชาการในสาขาสังคมศาสตร์และมนุษยศาสตร์ โดยเน้นข้อมูลที่เกี่ยวข้องกับประเทศไทยและประเทศอื่นๆ ในภูมิภาคเอเชียตะวันออกเฉียงใต้
- 3) ศึกษา ค้นคว้า เพื่อพัฒนาและจัดระเบียบข้อมูลในสาขาสังคมศาสตร์และมนุษยศาสตร์
- 4) ร่วมมือทางวิชาการกับสถาบันการศึกษาหรือสถาบันอื่น ไม่ว่าเป็นของรัฐหรือเอกชนในการผลิตนักวิจัยในสาขาวิชาที่เกี่ยวข้อง
 - 4/1 ดำเนินการจัดและสนับสนุนการจัดการฝึกอบรมและพัฒนาบุคลากรจากภาครัฐ ภาคเอกชน และประชาชนเกี่ยวกับสังคมและวัฒนธรรม เพื่อประโยชน์ในการอนุรักษ์ พื้นฟู และพัฒนาภูมิปัญญาท้องถิ่น หรือวัฒนธรรมของท้องถิ่นและของชาติอย่างยั่งยืน
- 5) ให้บริการข้อมูลและสารสนเทศ รวมทั้งพัฒนาเครือข่ายระบบคอมพิวเตอร์อันเกี่ยวกับงานและบริการของศูนย์เพื่อเชื่อมโยงและแลกเปลี่ยนกับสถาบันและหน่วยงานอื่น
- 6) ส่งเสริมให้เกิดกิจกรรมทางวิชาการเพื่อเผยแพร่ความรู้ในรูปแบบต่างๆ เช่น การจัดพิมพ์เอกสาร การจัดทาสื่อโสตทัศน การสัมมนา การประชุมเชิงปฏิบัติการ การจัดนิทรรศการ เป็นต้น



7) เป็นศูนย์กลางเครือข่ายข้อมูลเชื่อมโยงกับสถาบันการศึกษาและหน่วยงานงานอื่นที่เกี่ยวข้อง

1.3 รัฐมนตรีผู้รักษาการตามพระราชกฤษฎีกา : รัฐมนตรีว่าการกระทรวงวัฒนธรรม

1.4 ผู้อำนวยการ :ดร.โสมสุตา ลียะวงษ์

1.5 รายชื่อคณะกรรมการฯ

| คณะกรรมการ | ตำแหน่ง |
|--|---------------------|
| 1. รศ.ดร.สุกรี เจริญสุข | ประธาน |
| 2. ศาสตราจารย์ ดร.ศิวพร ณ ถลาง | กรรมการ |
| 3. รศ.ดร. ปานใจ ธารทัศน์วงศ์ | กรรมการ |
| 4. นายศักดิ์นา ฉัตรากุล ณ อยู่ธยา | กรรมการ |
| 5. รศ. สุรพล นาคะพินธุ์ | กรรมการ |
| 6. นายพงษ์อาจ ตรีกิจวัฒนากุล | กรรมการ |
| 7. นายสมนึก พิมพ์เสถียร | กรรมการ |
| 8. รศ.ดร. วิลาสินี อดุลยานนท์ | กรรมการ |
| 9. นายโชค บุลกุล | กรรมการ |
| 10. ผู้อำนวยการศูนย์มานุษยวิทยาสิรินธร (องค์การมหาชน) (ดร.โสมสุตา ลียะวงษ์) | กรรมการและเลขานุการ |



1.6 โครงสร้างและอัตรากำลัง

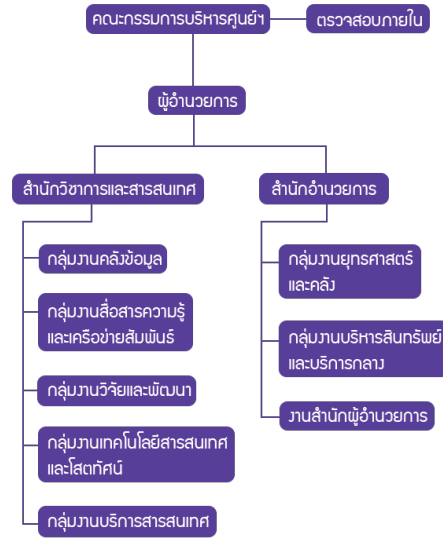

อัตรากำลัง (ณ วันที่ 15 กันยายน 2558)

| ตำแหน่ง | จำนวน (กรอบ/อัตรารจริง) (คน) |
|------------------------|------------------------------|
| ผู้อำนวยการ | 1/1 |
| รองผู้อำนวยการ | 1/- |
| ผู้เชี่ยวชาญ/ที่ปรึกษา | -/1 |
| เจ้าหน้าที่ | 73/60 |
| ลูกจ้าง | -/5 |
| รวม | 75/67 |

1.7 เงินงบประมาณที่ได้รับ (เงินอุดหนุน) 106.7848 ล้านบาท

1.8 วิสัยทัศน์พันธกิจ ประเด็นยุทธศาสตร์

วิสัยทัศน์

“เป็นศูนย์ข้อมูลด้านมานุษยวิทยาที่มีคุณภาพในระดับชาติและระดับอาเซียน เพื่อส่งเสริมให้เกิดความเข้าใจความหลากหลายทางวัฒนธรรมและการอยู่ร่วมกันอย่างสงบสุข”



พันธกิจ

- 1) ค้นคว้า พัฒนา และต่อยอดคลังข้อมูลเพื่อความเป็นศูนย์ข้อมูลด้านมานุษยวิทยาที่มีคุณภาพ
- 2) เผยแพร่ความรู้ด้านมานุษยวิทยาสู่สาธารณะ

ประเด็นยุทธศาสตร์

- 1) รวบรวมข้อมูลวัฒนธรรมเพื่อขยายคลังข้อมูลและศึกษาวิจัยเพื่อพัฒนาองค์ความรู้ จากคลังข้อมูลของ ศมส.
- 2) พัฒนาห้องสมุดให้เป็นห้องสมุดด้านมานุษยวิทยาที่ตอบสนองต่อนักวิชาการ และผู้ใช้ข้อมูลวิชาการทั้งในประเทศไทยและภูมิภาคอาเซียน
- 3) พัฒนาระบบบริหารจัดการคลังข้อมูลและสารสนเทศที่มีประสิทธิภาพ
- 4) สื่อสารความรู้และข้อมูลวิชาการสู่สาธารณะ
- 5) พัฒนาศูนย์บริการบุคคลและระบบบริหารจัดการที่มีประสิทธิภาพเพื่อสร้างความเข้มแข็งขององค์กร

2. สรุปผลในภาพรวม

ผลการปฏิบัติงานตามคำรับรองการปฏิบัติงานของศูนย์มานุษยวิทยาสิรินธร (องค์การมหาชน) ประจำปีงบประมาณพ.ศ. 2559 ในภาพรวมได้คะแนน 4.1171 ซึ่งอยู่ในระดับดีกว่าเป้าหมายโดยเฉพาะผลการปฏิบัติงานในมิติที่ 2 ด้านคุณภาพการให้บริการได้คะแนน 4.8640 อยู่ในระดับดีกว่าเป้าหมายซึ่งมีคะแนนสูงสุดและคะแนนรองลงมาคือในมิติที่ 4 ด้านการกำกับดูแลกิจการและการพัฒนาองค์กรได้คะแนน 4.6141 อยู่ในระดับดีกว่าเป้าหมายในมิติที่ 3 ด้านประสิทธิภาพของการปฏิบัติงานได้คะแนน 4.1343 อยู่ในระดับดีกว่าเป้าหมาย และมิติที่ 1 ด้านประสิทธิผลของการปฏิบัติงานซึ่งเป็นไปตามพันธกิจและยุทธศาสตร์ของ ศมส. ได้คะแนน 3.8000 อยู่ในระดับเป็นไปตามเป้าหมายตามลำดับโดยสรุปศูนย์มานุษยวิทยาสิรินธร (องค์การมหาชน) มีผลการดำเนินงานอยู่ในระดับดีกว่าเป้าหมายตามเกณฑ์ที่กำหนดไว้ในคำรับรองการปฏิบัติงานโดยมีรายละเอียดการประเมินดังนี้



2.1 ตารางสรุปคะแนนผลการประเมินการปฏิบัติงานตามคำรับรองการปฏิบัติงานของ
ศูนย์มานุษยวิทยาสิรินธร (องค์การมหาชน) ประจำปีงบประมาณ พ.ศ. 2559

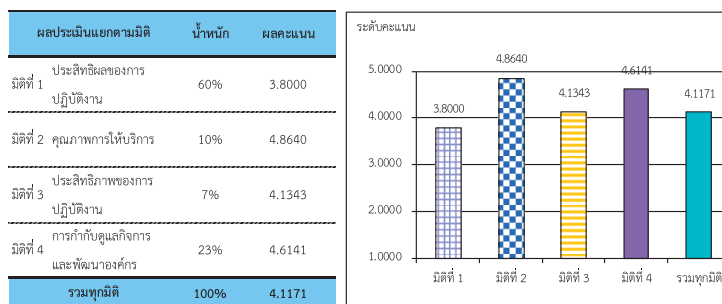

2.2 ตารางเปรียบเทียบผลการประเมินรายปีของศูนย์มานุษยวิทยาสิรินธร (องค์การมหาชน)
ประจำปีงบประมาณ พ.ศ. 2548-2559

| คะแนน พ.ศ. | มิติที่ 1 | มิติที่ 2 | มิติที่ 3 | มิติที่ 4 | รวม |
|------------|-----------|-----------|-----------|-----------|--------|
| 2548 | 4.7632 | 5.0000 | 5.0000 | 4.5890 | 4.7932 |
| 2549 | 4.5104 | 5.0000 | 4.0000 | 3.2743 | 4.2960 |
| 2550 | 4.7091 | 4.8900 | 4.0000 | 3.4018 | 4.3783 |
| 2551 | 3.4886 | 5.0000 | 4.0000 | 3.7850 | 3.7502 |
| 2552 | 4.4557 | 4.2300 | 4.3333 | 3.3536 | 4.2530 |
| 2553 | 4.1456 | 3.6340 | 4.0000 | 3.2200 | 3.8290 |
| 2554 | 4.1603 | 4.1480 | 3.4000 | 3.8982 | 3.9920 |
| 2555 | 4.3955 | 4.5800 | 4.6852 | 4.3667 | 4.4628 |
| 2556 | 4.0361 | 4.7415 | 3.3510 | 4.4416 | 4.0955 |
| 2557 | 4.4096 | 3.9538 | 3.7185 | 4.3750 | 4.2598 |
| 2558 | 5.0000 | 4.8400 | 4.9693 | 4.6557 | 4.9058 |
| 2559 | 3.8000 | 4.8640 | 4.1343 | 4.6141 | 4.1171 |

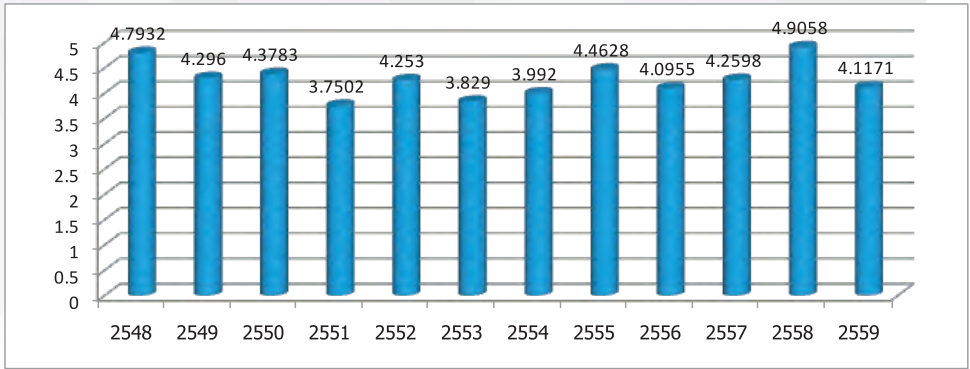

| ตารางสรุปคะแนนผลการประเมินการปฏิบัติงานตามคำรับรองการปฏิบัติงานของ ศูนย์มานุษยวิทยาสิรินธร (องค์การมหาชน) ประจำปีงบประมาณ พ.ศ. 2559 | | | | | | | | | | | | |
|---|--|---------------------|-------------------|------------|----|----|----|--------------------|--------------------|----------------------|-----------------------|---------------|
| ตัวชี้วัดผลการปฏิบัติงาน | หน่วยวัด | น้ำหนัก (ร้อยละ) | เกณฑ์การให้คะแนน | | | | | ผลการดำเนินงาน | | | | |
| | | | 1 | 2 | 3 | 4 | 5 | ผลการ ดำเนินงาน | ค่าคะแนน ที่ได้ | คะแนน ถ่วงน้ำหนัก | | |
| มิติที่ 1 มิติด้านประสิทธิผลของการปฏิบัติงาน | | | | | | | | | | | | |
| 1.1 | ระดับความสำเร็จของการนำผลงานวิชาการ/ ผลงานวิจัยไปใช้ประโยชน์ | ระดับ | 12 | 1 | 2 | 3 | 4 | 5 | 3.50 | 3.5000 | 0.4200 | |
| 1.2 | ระดับความสำเร็จของการพัฒนาการให้บริการ ห้องสมุดศูนย์มานุษยวิทยาสิรินธร (SAC Library) | ระดับ | 12 | 1 | 2 | 3 | 4 | 5 | 3.50 | 3.5000 | 0.4200 | |
| 1.3 | ระดับความสำเร็จของการสร้างเครือข่ายความรู้ เกี่ยวกับอาเซียนในมิติทางวัฒนธรรม | ระดับ | 12 | 1 | 2 | 3 | 4 | 5 | 3.00 | 3.0000 | 0.3600 | |
| 1.4 | ระดับความสำเร็จของการพัฒนาคลังข้อมูล คสมส. เพื่อนำไปใช้ประโยชน์ | ระดับ | 12 | 1 | 2 | 3 | 4 | 5 | 4.00 | 4.0000 | 0.4800 | |
| 1.5 | ระดับความสำเร็จของการสร้างเครือข่ายและ ส่งเสริมการจัดการองค์ความรู้ด้านพิพิธภัณฑ์ ท้องถิ่น | ระดับ | 12 | 1 | 2 | 3 | 4 | 5 | 5.00 | 5.0000 | 0.6000 | |
| มิติที่ 2 มิติด้านคุณภาพการให้บริการ | | | | | | | | | | | | |
| 2.1 | ระดับความสำเร็จของการสำรวจความพึงพอใจ และพัฒนาการให้บริการ | ระดับ | 10 | 1 | 2 | 3 | 4 | 5 | 4.86 | 4.8640 | 0.4864 | |
| มิติที่ 3 มิติด้านประสิทธิภาพของการปฏิบัติงาน | | | | | | | | | | | | |
| 3.1 | ร้อยละการเบิกจ่ายตามแผนการใช้จ่ายเงิน | ร้อยละ | 3 | 80 | 85 | 90 | 95 | 100 | 89.90 | 2.9800 | 0.0894 | |
| 3.2 | ระดับความสำเร็จของการดำเนินการตาม มาตรการประหยัดพลังงานขององค์การมหาชน | ระดับ | 2 | 1 | 2 | 3 | 4 | 5 | 5.00 | 5.0000 | 0.1000 | |
| 3.3 | การประหยัดน้ำ | ระดับ | 2 | 1 | 2 | 3 | 4 | 5 | 5.00 | 5.0000 | 0.1000 | |
| มิติที่ 4 มิติด้านการกำกับดูแลกิจการและการพัฒนาองค์กร | | | | | | | | | | | | |
| 4.1 | ระดับการพัฒนาด้านการกำกับดูแลกิจการ | ระดับ | 10 | 1 | 2 | 3 | 4 | 5 | 4.71 | 4.7125 | 0.4713 | |
| 4.2 | ระดับคุณธรรมและความโปร่งใสการดำเนินงาน ของหน่วยงาน | ระดับ | 5 | 1 | 2 | 3 | 4 | 5 | 5.00 | 5.0000 | 0.2500 | |
| 4.3 | ระดับความสำเร็จของการถ่ายทอดตัวชี้วัดจาก ระดับองค์กรสู่ระดับบุคคล | ระดับ | 3 | 1 | 2 | 3 | 4 | 5 | 3 | 3.0000 | 0.0900 | |
| 4.4 | ระดับความสำเร็จของการบูรณาการระบบ ฐานข้อมูลเพื่อให้บริการ | ระดับ | 5 | 1 | 2 | 3 | 4 | 5 | 5 | 5.0000 | 0.2500 | |
| | | | น้ำหนักรวม | 100 | | | | | | | ค่าคะแนนที่ได้ | 4.1171 |



3. ผลการดำเนินงานที่สำคัญในปีงบประมาณ พ.ศ. 2559

3.1 มิติที่ 1 ด้านประสิทธิผลของปฏิบัติงาน (น้ำหนักร้อยละ 60) ค่าคะแนนที่ได้ 3.8000

ศูนย์มานุษยวิทยาสิรินธร (องค์การมหาชน) ได้มีการกำหนดตัวชี้วัดที่สอดคล้องกับวัตถุประสงค์การจัดตั้ง พันธกิจ และยุทธศาสตร์ของศูนย์มานุษยวิทยาสิรินธร (องค์การมหาชน) ซึ่งมีผลการดำเนินงานโดยสรุป ดังนี้

- **การนำผลงานวิชาการ/ผลงานวิจัยไปใช้ประโยชน์** : มีผลการดำเนินงานอยู่ที่ระดับคะแนน 3.5000 คะแนนโดยผลงานวิชาการ/งานวิจัยที่จัดทำแล้วเสร็จในปีงบประมาณพ.ศ. 2559 จำนวน 3 เรื่องได้แก่
 - 1) โครงการวิจัยการศึกษาวินิจฉัยสังคม-วัฒนธรรมในพื้นที่ชุมชนชายฝั่งทะเลอ่าวไทยบริเวณลุ่มแม่น้ำเจ้าพระยาถึงลุ่มแม่น้ำท่าจีน
 - 2) โครงการพัฒนาองค์ความรู้ด้านประวัติศาสตร์และโบราณคดีจากเอกสารโบราณและการศึกษาโคลงทวาทศมาส เพชรน้ำเอกแห่งวรรณคดีศรีอยุธยา
 - 3) โครงการวิจัยเครือข่ายชาติพันธุ์ข้ามชาติ : กรณีศึกษาไทดำ

มีบทความที่ตีพิมพ์ในวารสารวิชาการ (มาจากงานวิจัยเรื่องวัฒนธรรมบริโภคในมิติเพศวิถี) เรื่อง "เพศและความเป็นชายในพุทธศาสนา กับการควบคุม ภิภษุ สามเณร และบัณฑิต" ในวารสารสังคมศาสตร์ มหาวิทยาลัยนครสวรรค์ ปี 12 ฉบับที่ 1 เดือน ม.ค.- มี.ย. พ.ศ.2559 หน้า 3 (เป็นผลงานวิจัยที่จัดทำแล้วเสร็จตามแผนปฏิบัติการในปีงบประมาณ พ.ศ. 2558 โครงการวิจัยเรื่อง สามเณรและเด็กวัดกับการเข้าถึงโอกาสทางสังคม)

สำหรับการตีพิมพ์ในวารสารนานาชาติ ยังไม่สามารถตีพิมพ์ได้ โดยในปีที่ผ่านมาได้นำเสนอบทความเรื่อง “Buluoto Culture” : The Zhuang Oral Traditions as Performance ซึ่งเป็นส่วนหนึ่งจากโครงการวิจัยเรื่อง ประมวลความรู้การศึกษาชาติพันธุ์ข้ามชาติ) ในงานประชุมวิชาการ Conference on Oral Traditions: Continuity and Transformations – North East India and South East Asia. Shillong, Meghalaya, อินเดีย ระหว่างวันที่ 1-4 กุมภาพันธ์ 2559 แต่ยังไม่ได้มีการตีพิมพ์

อุปสรรคที่พบในการดำเนินงาน ได้แก่ การส่งผลงานไปตีพิมพ์ในวารสารมีขั้นตอนการกลั่นกรองและการคัดเลือกที่หน่วยงานเจ้าของวารสารเป็นผู้กำหนด ซึ่งเป็นปัจจัยภายนอกที่ควบคุมไม่ได้ บทความอาจจะไม่ได้รับการตีพิมพ์ภายในปี 2559 ซึ่งเป็นปัญหาเดียวกันที่พบในปี 2558

- **การพัฒนาการให้บริการห้องสมุด ศูนย์มานุษยวิทยาสิรินธร(องค์การมหาชน) (SAC Library):** มีผลการดำเนินงานอยู่ที่ระดับคะแนน 3.5000 คะแนนโดยในระดับคะแนนที่ 1-3 มีจำนวนการใช้ทรัพยากรสารสนเทศของห้องสมุด (สื่อสิ่งพิมพ์ และสื่อ Digital) รวม 61,920 รายการสูงกว่าเป้าหมายที่ตั้งไว้มาก แบ่งเป็น
 - 1) จำนวนการใช้บริการสื่อสิ่งพิมพ์ นับจากการยืมหนังสือและการใช้หนังสือภายในห้องสมุด



- 2) จำนวนการใช้บริการสื่อดิจิทัล นับจาก
 - จำนวนการดาวน์โหลดข้อมูลงานวิจัยของ คมส. ที่ทำเป็น E-book
 - จำนวนการดาวน์โหลดข้อมูลในเว็บไซต์หนังสือเก่าชาวสยาม
 - จำนวนการเปิดเข้าใช้งาน E-book

ส่วนในระดับคะแนนที่ 4-5 สามารถดำเนินการพัฒนาปรับปรุงให้บริการห้องสมุดในปี พ.ศ. 2559 แล้วเสร็จ โดยการดำเนินงานพัฒนาปรับปรุงการให้บริการห้องสมุดที่แล้วเสร็จ ได้แก่ การให้บริการออนไลน์ e-Form บน Website ห้องสมุด <http://www.sac.or.th/library/th/content> จำนวน 5 รายการ ได้แก่

- 1) บริการ SDI (Selective Dissemination of Information Services): แจ้งรายการหนังสือใหม่ตามความสนใจของ User
- 2) บริการตามหนังสือตามสั่ง: User เสนอรายชื่อหนังสือที่ควรซื้อเข้าห้องสมุด
- 3) บริการหนังสือพร้อมใช้: User เลือกรายการหนังสือที่ต้องการได้จากที่บ้าน
- 4) บริการสำเนาสื่อโสตทัศน์: User แจ้งขอสำเนาสื่อโสตทัศน์ได้จากที่บ้าน
- 5) ข้อคิดเห็นและแนะนำบริการสำหรับห้องสมุด

จากนั้นได้นำเสนอผลการดำเนินงานต่อคณะกรรมการในการประชุมคณะกรรมการครั้งที่ 11/2559 วันที่ 21 พฤศจิกายน 2559 แต่ผลการดำเนินงานเกินระยะเวลาที่กำหนดคือเกินปีงบประมาณ 2559 คมส. ยังขาดการวางแผนในระยะยาว (Roadmap) ในการพัฒนาปรับปรุงการให้บริการห้องสมุด ให้มีนวัตกรรมการให้บริการใหม่ๆ เช่น Application หรือ Website

➤ การสร้างเครือข่ายความรู้เกี่ยวกับอาเซียนในมิติทางวัฒนธรรม: มีผลการดำเนินงานอยู่ที่ระดับคะแนน 3.0000 คะแนนโดยผลการดำเนินงานในปีงบประมาณ พ.ศ. 2559 มีดังนี้

1. ทำ MOU กับเครือข่ายวิชาการจำนวน 4 แห่ง ได้แก่
 - 1.1 มหาวิทยาลัยมหาวิทยาลัทยมหาสารคาม
 - 1.2 มหาวิทยาลัยทักษิณ
 - 1.3 สำนักงานกองทุนสนับสนุนการวิจัย (สกว.)
 - 1.4. มหาวิทยาลัยสุโขทัยธรรมาธิราช
2. มีกิจกรรมเผยแพร่ความรู้อาเซียนในมิติวัฒนธรรมร่วมกับเครือข่ายวิชาการ 1 กิจกรรม
 - 2.1. การจัดเทศกาลเล่านิทานนานาชาติ ครั้งที่ 4 (กรุงเทพฯ) : นิทาน-ศานติ หรือ The 4th International Storytelling Festival (Bangkok): Peacetakes ระหว่างวันที่ 22-24 กุมภาพันธ์ 2559 ณ หอศิลป์วัฒนธรรมกรุงเทพมหานคร ร่วมจัดโดยวิทยาลัยภูมิปัญญาชุมชน มหาวิทยาลัยทักษิณมหาวิทยาลัยมหาสารคาม และมหาวิทยาลัยเว้ ประเทศ เวียดนาม (Hue University)



3. มีชุดองค์ความรู้อาเซียนในมิติวัฒนธรรมที่สังเคราะห์จากการพัฒนาหลักสูตรศึกษาอาเซียนในมิติวัฒนธรรมร่วมกับเครือข่ายวิชาการ 7 ชุดชุดความรู้ว่าด้วยการจัดการมรดกทางวัฒนธรรมที่จับต้องไม่ได้ (ICH) บทเรียนจากประเทศสมาชิกเอเชียตะวันออกเฉียงใต้จำนวน 7 ชุด

ในส่วนของการทำงานที่ยังขาดความครบถ้วน และควรมีปรับปรุง ได้แก่ การนำชุดองค์ความรู้อาเซียนในมิติวัฒนธรรมเอาไปใช้ประโยชน์ และควรมีการจัดทำแผนระยะยาว(Roadmap) การเชื่อมโยงเครือข่ายความรู้เกี่ยวกับอาเซียนในมิติวัฒนธรรมกับเครือข่ายต่างประเทศ โดยแผนดังกล่าวควรได้รับความเห็นชอบจากคณะกรรมการด้วย

- **การพัฒนาคลังข้อมูล ศมส. เพื่อการนำไปใช้ประโยชน์:** มีผลการดำเนินงานอยู่ที่ระดับคะแนน 4.0000 คะแนนโดยผลการดำเนินงานในปีงบประมาณ พ.ศ. 2559 ได้แก่การเปิดให้บริการฐานข้อมูลใหม่จำนวน 3 ฐาน และมีการแปลฐานข้อมูลเป็นภาษาอังกฤษและให้บริการจำนวน 2 ฐานข้อมูลดังนี้
 1. ฐานข้อมูลใหม่จำนวน 3 ฐาน เป็นการให้บริการออนไลน์ภายใต้ URL ของศูนย์มานุษยวิทยาสิรินธร ได้แก่
 - 1.1 ฐานข้อมูลประเพณีท้องถิ่นในประเทศไทย
 - 1.2 ฐานข้อมูลศิลปกรรมในเอเชียอาคเนย์
 - 1.3 ฐานข้อมูลสังคม-วัฒนธรรมเอเชียตะวันออกเฉียงใต้
 2. แปลฐานข้อมูลเป็นภาษาอังกฤษและให้บริการจำนวน 2 ฐาน เป็นการให้บริการออนไลน์ภายใต้ URL ของศูนย์มานุษยวิทยาสิรินธร ควบคู่ไปกับฐานข้อมูลภาษาไทย ได้แก่
 - 2.1ฐานข้อมูลประเพณีท้องถิ่นในประเทศไทย
 - 2.2ฐานข้อมูลศิลปกรรมในเอเชียอาคเนย์<http://www.sac.or.th/databases/seaarts/en/>
 ฐานข้อมูลสังคม-วัฒนธรรมเอเชียตะวันออกเฉียงใต้ ยังไม่ได้มีการแปลฐานข้อมูลเป็นภาษาอังกฤษ ทำให้การบริการฐานข้อมูลขาดความครบถ้วน ซึ่งควรมีการปรับปรุง
- **การสร้างเครือข่ายและส่งเสริมการจัดการองค์ความรู้ด้านพิพิธภัณฑ์ท้องถิ่น:** มีผลการดำเนินงานอยู่ที่ระดับคะแนน5.0000 คะแนนโดยผลการดำเนินงานในปีงบประมาณ พ.ศ. 2559 ดังนี้
 1. ศมส. สนับสนุนเครือข่ายพิพิธภัณฑ์ท้องถิ่นล้านนาจัดงานมหกรรมพิพิธภัณฑ์ท้องถิ่นภาคเหนือ เรื่อง “ศรัทธา- สักการะ: ความเชื่อ ภูมิปัญญา สุวิถีชีวิตล้านนา” ขึ้น ระหว่างวันที่ 27-29 มกราคม 2559 ณ วัดศรีโคมคำ อำเภอเมือง จังหวัดพะเยา มีผู้เข้าชมงานจำนวน1,328 คน มีพิพิธภัณฑ์ที่เข้าร่วมกิจกรรม 25 แห่ง แล้วเสร็จตามแผน ร้อยละ 100

สำหรับกิจกรรมดังกล่าวคณะกรรมการเครือข่ายจะเป็นผู้ประสานความร่วมมือกับสมาชิกในเครือข่าย เพื่อคัดเลือกสิ่งของ และส่งเสริมให้มีการสืบค้นประวัติความเป็นมา ความเชื่อ วิถีใช้ สถานภาพที่เป็นอยู่ในปัจจุบัน เพื่อความสะดวกในการจัดกลุ่มในการจัดนิทรรศการ เพื่อให้เกิดความหลากหลายและครอบคลุม พร้อมทั้งเตรียมความพร้อมในด้านต่างๆ เช่น การประชาสัมพันธ์ กิจกรรมเพื่อการศึกษาเรียนรู้ สิ่งอำนวยความสะดวกแก่ผู้ร่วมงาน โดยศมส.จะทำหน้าที่สนับสนุนทุนในการจัดงานและสนับสนุนข้อมูลทาง



วิชาการด้านมนุษยวิทยาเพื่อให้เครือข่ายได้มีเครื่องมือในการศึกษาและบันทึกข้อมูลอย่างเป็นระบบตามหลักวิชาการ และวิธีการถ่ายทอดสู่สาธารณะชน เพื่อใช้เป็นข้อมูล/ แนวทาง/ ตัวอย่างการทำงานต่อไปในอนาคต

2. เครือข่ายพิพิธภัณฑ์ท้องถิ่นภาคเหนือจัดทำรายงานสรุปผลการจัดกิจกรรมแล้วเสร็จ

3. การรายงานผลการประเมินติดตามผลการนำความรู้ด้านพิพิธภัณฑ์ไปใช้ประโยชน์ของเครือข่ายพิพิธภัณฑ์ ที่เข้าร่วมกิจกรรม โครงการ “ศรัทธา-สักการะ” ความเชื่อ ภูมิปัญญา สุ่วิสิตล้านนา มีตัวแทนพิพิธภัณฑ์ตอบแบบประเมิน จำนวน 20 คน จากพิพิธภัณฑ์ 20 แห่ง คิดเป็นร้อยละ 80 ของพิพิธภัณฑ์ที่เข้าร่วมกิจกรรม ระดับความคิดเห็นของเครือข่ายพิพิธภัณฑ์ท้องถิ่นต่อการนำความรู้จากการเข้าร่วมกิจกรรมมทกรมพิพิธภัณฑ์ท้องถิ่นภาคเหนือไปใช้ประโยชน์อยู่ในระดับมากที่สุด โดยมีคะแนนเฉลี่ย 4.52 (คิดเป็นร้อยละ 90.40)

3.2 มิติที่ 2 ด้านคุณภาพการให้บริการ (น้ำหนักร้อยละ 10) ค่าคะแนนที่ได้ 4.8640

➤ **ระดับความสำเร็จของการสำรวจความพึงพอใจและพัฒนาการให้บริการ:** มีผลการดำเนินงานอยู่ที่ระดับคะแนน 4.8640 คะแนนโดยผลการดำเนินงานในปีงบประมาณ พ.ศ. 2559 ได้แก่

ศูนย์มานุษยวิทยาสิรินธร (องค์การมหาชน) ได้ให้บริษัทแบรนด เมทริกซ์ รีเสิร์ช เข้ามาดำเนินการสำรวจความพึงพอใจของผู้รับบริการโดยจำแนกตามงานบริการ 5 กิจกรรม ได้แก่ กิจกรรมการบรรยายทางวิชาการ (350 ตัวอย่าง) กิจกรรมการให้บริการห้องสมุด (100 ตัวอย่าง) กิจกรรมการแสดงทางวัฒนธรรม (150 ตัวอย่าง) กิจกรรมการให้บริการฐานข้อมูล (247 ตัวอย่าง) และกิจกรรมการจัดเทศกาลภาพยนตร์อาเซียน (60 ตัวอย่าง) รวม 907 ตัวอย่าง โดยมีผลการสำรวจความพึงพอใจในภาพรวมปีงบประมาณ พ.ศ. 2559 อยู่ในระดับพอใจมาก คิดเป็นร้อยละ 89.32 โดยมีรายละเอียดดังนี้

1. การบรรยายทางวิชาการ ดำเนินการสำรวจความพึงพอใจของผู้เข้าร่วมกิจกรรมจำนวน 350 ตัวอย่าง ซึ่งจากผลการสำรวจ พบว่ามีความพึงพอใจโดยรวมต่อการให้บริการของ คมส. อยู่ในระดับพอใจมากที่สุด โดยมีคะแนนเฉลี่ย 4.45 และมีทัศนคติเชิงบวก ร้อยละ 93.2

2. การให้บริการห้องสมุด ดำเนินการสำรวจความพึงพอใจของผู้เข้าร่วมกิจกรรมจำนวน 100 ตัวอย่าง มีความพึงพอใจโดยรวมต่อการให้บริการของ คมส. อยู่ในระดับพอใจมากที่สุด โดยมีคะแนนเฉลี่ย 4.57 และมีทัศนคติเชิงบวกร้อยละ 95.4

3. การแสดงทางวัฒนธรรม ดำเนินการสำรวจความพึงพอใจของผู้เข้าร่วมกิจกรรมรวมจำนวน 150 ตัวอย่าง ซึ่งจากผลการสำรวจ พบว่า มีความพึงพอใจโดยรวมต่อการให้บริการของ คมส. อยู่ในระดับพอใจมากที่สุด โดยมีคะแนนเฉลี่ย 4.51 และมีทัศนคติเชิงบวกร้อยละ 93.8

4. การให้บริการฐานข้อมูล ดำเนินการสำรวจความพึงพอใจของผู้ใช้บริการฐานข้อมูลเว็บไซต์จำนวน 247 ตัวอย่าง ซึ่งจากผลการสำรวจ พบว่า มีความพึงพอใจโดยรวมต่อการใช้งานบนเว็บไซต์ อยู่ในระดับพอใจมากที่สุด โดยมีคะแนนเฉลี่ย 4.34 และมีทัศนคติเชิงบวก ร้อยละ 90.6



5. การจัดเทศกาลภาพยนตร์อาเซียน ดำเนินการสำรวจความพึงพอใจของผู้เข้าร่วมกิจกรรม จำนวน 70 ตัวอย่าง ซึ่งจากผลการสำรวจ พบว่า มีความพึงพอใจโดยรวมต่อการให้บริการของ คมส. อยู่ใน ระดับพอใจมากที่สุด โดยมีคะแนนเฉลี่ย 4.46 และมีทัศนคติเชิงบวกร้อยละ 90.8

ดำเนินการวิเคราะห์ผลการสำรวจความพึงพอใจและจัดทำแผนกำหนดแนวทางการปรับปรุงการ ปฏิบัติงานตามผลการสำรวจ ของปีงบประมาณ พ.ศ. 2558 โดยคณะกรรมการ คมส. มีมติเห็นชอบแนวทาง ดังกล่าวแล้ว ในคราวการประชุมครั้งที่ 3/2559 เมื่อวันที่ 21 มีนาคม 2559 และรายงานผลการปรับปรุงงาน ตามผลการสำรวจของปีงบประมาณ พ.ศ. 2559 ต่อคณะกรรมการในคราวการประชุมครั้งที่ 11/2559 เมื่อ วันที่ 21 พฤศจิกายน 2559

3.3 มิติที่ 3 ด้านประสิทธิภาพของการปฏิบัติงาน (น้ำหนักร้อยละ 7) ค่าคะแนนที่ได้ 4.1343

➤ การเบิกจ่ายตามแผนการใช้จ่ายเงิน: มีผลการดำเนินงานอยู่ที่ระดับคะแนน 2.9800 คะแนนโดยผลการ ดำเนินงานในปีงบประมาณ พ.ศ. 2559 ศูนย์มานุษยวิทยาสิรินธร ได้รับงบประมาณ รวมทั้งสิ้น 240,228,400.20 บาท ณ สิ้นไตรมาสที่ 4 (ตุลาคม 2558 – กันยายน 2559) คมส. ได้เบิกจ่ายเงิน งบประมาณ รวมทั้งสิ้น 215,959,240.93 (ไม่รวมค่าสวัสดิการของเจ้าหน้าที่และลูกจ้าง และค่าตอบแทนผัน แปรของผู้อำนวยการ) คิดเป็นร้อยละ 89.90 ของค่าใช้จ่ายตามแผนการใช้จ่ายเงินที่ได้รับอนุมัติจาก คณะกรรมการทั้งหมด

➤ การดำเนินการตามมาตรการประหยัดพลังงานขององค์การมหาชน: มีผลการดำเนินงานอยู่ที่ระดับ คะแนน 5.0000 คะแนนโดยมีรายละเอียดการประเมิน ดังนี้

| หน่วยงาน | การติดตาม | ความครบถ้วนข้อมูล | | ร้อยละ ที่ครบ | การใช้ไฟฟ้า | | | การใช้น้ำมัน | | | คะแนน | |
|--|-----------|-------------------|---------|---------------|--------------|------------|--------|--------------|----------|---------|-------|--------|
| | | ไฟฟ้า | น้ำมัน | | ค่ามาตรฐาน | ค่าจริง | EUI | ค่ามาตรฐาน | ค่าจริง | EUI | ไฟฟ้า | น้ำมัน |
| ศูนย์มานุษยวิทยาสิรินธร (องค์การมหาชน) | ทำแล้ว | 100.00% | 100.00% | ครบ | 1,693,763.80 | 665,000.00 | 1.2923 | 58,249.74 | 2,144.13 | 23.4504 | 2.500 | 2.500 |
| รวมได้รับ 5.0000 คะแนน | | | | | | | | | | | | |

➤ การประหยัดน้ำ: มีผลการดำเนินงานอยู่ที่ระดับคะแนน 5.0000 คะแนน

3.4 มิติที่ 4 ด้านการกำกับดูแลกิจการและการพัฒนาองค์กร (น้ำหนักร้อยละ 23) ค่าคะแนนที่ได้ 4.6141

3.4.1 ระดับการพัฒนาด้านการกำกับดูแลกิจการ (น้ำหนักร้อยละ 10) ค่าคะแนนที่ได้ 4.7125

การประเมินระดับการพัฒนาด้านการกำกับดูแลกิจการเป็นองค์ประกอบที่สำคัญอย่างมากของการ ประเมินผลการปฏิบัติงานตามคำรับรองการปฏิบัติงานขององค์การมหาชน ผลการประเมินจะแสดงให้เห็นว่าองค์กร สามารถเติบโตอย่างยั่งยืน ได้รับการวางรากฐานให้มีความก้าวหน้าในการพัฒนาอย่างต่อเนื่องภายใต้การเปลี่ยนแปลงของ สภาพแวดล้อมทางเศรษฐกิจ สังคม การเมือง และสิ่งแวดล้อม มิใช่เพื่อการบรรลุเป้าหมายระยะสั้นเท่านั้น



การประเมินในที่นี้ให้ความสำคัญกับการบริหารงานตามหลักธรรมาภิบาลและการกำกับดูแลตนเองที่ดี โดยพิจารณาจากกระบวนการส่งเสริมให้มีการกำกับดูแลที่ดีและการสนับสนุนให้คณะกรรมการปฏิบัติงานตามหน้าที่ความรับผิดชอบอย่างครบถ้วนและมีประสิทธิผล

จำแนกตามประเด็นการประเมินผลย่อย ได้ดังนี้

| ประเด็นการประเมิน | น้ำหนัก | ผลประเมิน |
|--|-----------|---------------|
| 1.1 คณะกรรมการให้ความเห็นชอบแผนยุทธศาสตร์และแผนปฏิบัติงานประจำปี ภายในเวลาที่กำหนด | 2 | 4.5000 |
| 1.2 บทบาทของคณะกรรมการในการติดตามผลการดำเนินงานขององค์กรมหาชน รายไตรมาส | 1.75 | 4.5000 |
| 1.3 การรายงานผลการดำเนินงานต่อรัฐมนตรีที่กำกับดูแลองค์กรมหาชน | 0.5 | 5.0000 |
| 1.4 การเข้าร่วมการประชุมของคณะกรรมการ/อนุกรรมการ | 1 | 5.0000 |
| 1.5 การเปิดเผยข้อมูลและความโปร่งใส | 1.75 | 4.4286 |
| 2.1 มีการเปิดเผยผลการประเมินตนเองของคณะกรรมการในที่ประชุม คณะกรรมการโดยคณะกรรมการร่วมแสดงความคิดเห็นเกี่ยวกับผลประเมินและ กำหนดแนวทางปฏิบัติเพื่อเพิ่มประสิทธิภาพในการปฏิบัติหน้าที่ | 2 | 5.0000 |
| 2.2 มีการจัดให้มีกิจกรรมเพื่อพัฒนาความรู้ความสามารถของคณะกรรมการในการปฏิบัติหน้าที่ | 1 | 5.0000 |
| คะแนนรวม | 10 | 4.7125 |



1) บทบาทและการปฏิบัติหน้าที่ของคณะกรรมการองค์การมหาชน

- คณะกรรมการให้ความเห็นชอบแผนยุทธศาสตร์และแผนปฏิบัติงานประจำปี ภายในเวลาที่กำหนด โดยคณะกรรมการฯ อนุมัติแผนปฏิบัติงานประจำปี 2559 ในการประชุมครั้งที่ 9/2558 วันที่ 21 กันยายน 2558 โดยความสอดคล้องแผนยุทธศาสตร์กับวัตถุประสงค์จัดตั้งขององค์การมหาชน ประกอบด้วย 5 ประเด็น คือ 1)วิสัยทัศน์ 2)ภารกิจหรือพันธกิจ 3)วัตถุประสงค์/นโยบาย 4) กลยุทธ์ 5) เป้าหมายโดยเนื้อหาของแผนปฏิบัติงานประจำปีมี 6 ประเด็น คือ 1)วัตถุประสงค์ 2)เป้าหมาย 3)ขั้นตอน 4)ระยะเวลา 5)งบประมาณค่าใช้จ่าย 6) ผู้รับผิดชอบ นอกจากนี้ในการเสนอแผนยุทธศาสตร์ให้คณะกรรมการพิจารณา ได้มีข้อมูลการวิเคราะห์สภาวะแวดล้อมทั้งภายในและภายนอกที่มีผลกระทบต่อองค์กรอย่างเป็นรูปธรรม

- บทบาทของคณะกรรมการในการติดตามและทบทวนความเพียงพอของระบบการบริหารจัดการองค์การมหาชนที่สำคัญอย่างน้อยเป็นรายไตรมาสโดยในการติดตามและทบทวนความพอเพียงของระบบงานที่สำคัญ ได้จัดทำแผนงานประจำปีเกี่ยวกับระบบการบริหารจัดการที่สำคัญ ดังนี้

- การพิจารณาแผนและรายงานผลการควบคุมภายในตามมาตรฐานสากลของ Committee of Sponsoring Organization of the Tread way Commission (COSO) ประกอบด้วย รายงานเกี่ยวกับสภาพแวดล้อมของการควบคุม การประเมินความเสี่ยง กิจกรรมการควบคุมสารสนเทศและการสื่อสาร และการติดตามผลการประเมินผล มีรายงานผลการควบคุมภายในต่อคณะกรรมการ จำนวน 4 ครั้ง ได้แก่ นำเสนอแผนการควบคุมภายใน ประจำปีงบประมาณ พ.ศ. 2559 ให้คณะกรรมการพิจารณาให้ความเห็นชอบ ในการประชุมครั้งที่ 12/2558 เมื่อวันที่ 21 ธันวาคม 2558 โดยคณะกรรมการให้ความเห็นชอบแผนดังกล่าวแล้ว และได้จัดทำรายงานผลการดำเนินงานตามแผนควบคุมภายในเสนอต่อคณะกรรมการเป็นรายไตรมาส ดังนี้

ไตรมาสที่ 1 ในคราวการประชุมครั้งที่ 2/2559 วันที่ 15 กุมภาพันธ์ 2559

ไตรมาสที่ 2 ในคราวการประชุมครั้งที่ 5/2559 วันที่ 16 พฤษภาคม 2559

ไตรมาสที่ 3 ในคราวการประชุมครั้งที่ 8/2559 วันที่ 15 สิงหาคม 2559

ไตรมาสที่ 4 ในคราวการประชุมครั้งที่ 10/2559 วันที่ 17 ตุลาคม 2559

- การพิจารณาแผนและรายงานผลของการตรวจสอบภายในต่อคณะกรรมการ จำนวน 4 ครั้ง ได้แก่ นำเสนอแผนการตรวจสอบภายใน ประจำปีงบประมาณ พ.ศ. 2559 ให้คณะกรรมการพิจารณาให้ความเห็นชอบ ในการประชุมครั้งที่ 9/2558 เมื่อวันที่ 21 กันยายน 2558 โดยคณะกรรมการให้ความเห็นชอบแผนดังกล่าวแล้ว และได้จัดทำรายงานผลการดำเนินงานตามแผนตรวจสอบภายในเสนอต่อคณะกรรมการเป็นรายไตรมาส ดังนี้

ไตรมาสที่ 1 ในคราวการประชุมครั้งที่ 4/2559 วันที่ 18 เมษายน 2559



ไตรมาสที่ 2 ในคราวการประชุมครั้งที่ 7/2559 วันที่ 26 กรกฎาคม 2559

ไตรมาสที่ 3 ในคราวการประชุมครั้งที่ 9/2559 วันที่ 19 กันยายน 2559

ไตรมาสที่ 4 ในคราวการประชุมครั้งที่ 11/2559 วันที่ 21 พฤศจิกายน 2559

- การพิจารณาแผนและการรายงานผลการบริหารความเสี่ยงโดยการวิเคราะห์ความเสี่ยง (ระบุโอกาสและผลกระทบความเสี่ยง และจัดระดับความเสี่ยงในแต่ละด้าน เช่น ความเสี่ยงเชิงยุทธศาสตร์ ธรรมชาติ งบประมาณ การดำเนินงาน และด้านเทคโนโลยีสารสนเทศ และจัดทำแผนบริหารความเสี่ยงโดยนำเสนอแผนบริหารความเสี่ยง ประจำปีงบประมาณ พ.ศ. 2559 ให้คณะกรรมการพิจารณาให้ความเห็นชอบ ในการประชุมครั้งที่ 12/2558 เมื่อวันที่ 21 ธันวาคม 2558 โดยคณะกรรมการให้ความเห็นชอบแผนดังกล่าวแล้ว และได้จัดทำรายงานผลการดำเนินงานตามแผนตรวจสอบภายในเสนอต่อคณะกรรมการเป็นรายไตรมาส ดังนี้

ไตรมาสที่ 1 ในคราวการประชุมครั้งที่ 2/2559 วันที่ 15 กุมภาพันธ์ 2558

ไตรมาสที่ 2 ในคราวการประชุมครั้งที่ 5/2559 วันที่ 16 พฤษภาคม 2559

ไตรมาสที่ 3 ในคราวการประชุมครั้งที่ 8/2559 วันที่ 15 สิงหาคม 2559

ไตรมาสที่ 4 ในคราวการประชุมครั้งที่ 10/2559 วันที่ 17 ตุลาคม 2559

- การพิจารณาแผนและการรายงานผลการบริหารจัดการสารสนเทศโดยนำเสนอแผนการบริหารจัดการสารสนเทศ ประจำปีงบประมาณ พ.ศ. 2559 ให้คณะกรรมการพิจารณาให้ความเห็นชอบ ในคราวการประชุมครั้งที่ 11/2558 วันที่ 16 พฤศจิกายน 2558 โดยคณะกรรมการให้ความเห็นชอบแผนดังกล่าวแล้ว และได้จัดทำรายงานผลการดำเนินงานตามแผนตรวจสอบภายในเสนอต่อคณะกรรมการเป็นรายไตรมาส ดังนี้

ไตรมาสที่ 1 การประชุมครั้งที่ 1/2559 วันที่ 18 มกราคม 2559

ไตรมาสที่ 2 การประชุมครั้งที่ 4/2559 วันที่ 18 เมษายน 2559

ไตรมาสที่ 3 การประชุมครั้งที่ 7/2559 วันที่ 26 กรกฎาคม 2559

ไตรมาสที่ 4 การประชุมครั้งที่ 10/2559 วันที่ 17 ตุลาคม 2559

- การพิจารณาแผนและการรายงานผลการบริหารทรัพยากรบุคคลโดยคณะกรรมการให้ความเห็นชอบแผนบริหารทรัพยากรบุคคลประจำปีงบประมาณ พ.ศ. 2559 แล้วในการประชุมครั้งที่ 4/2559 วันที่ 18 เมษายน 2559 และได้จัดทำรายงานผลการดำเนินงานตามแผนบริหารทรัพยากรบุคคลเสนอต่อคณะกรรมการเป็นรายไตรมาส ดังนี้

ไตรมาสที่ 1 การประชุมครั้งที่ 5/2559 วันที่ 16 พฤษภาคม 2559

ไตรมาสที่ 2 การประชุมครั้งที่ 6/2559 วันที่ 20 มิถุนายน 2559

ไตรมาสที่ 4 การประชุมครั้งที่ 11/2559 วันที่ 21 พฤศจิกายน 2559



- การพิจารณารายงานด้านการเงิน มีการวิเคราะห์สาเหตุของการเปลี่ยนแปลงหรือวิเคราะห์ผลการดำเนินงานเทียบกับเป้าหมายพร้อมทั้งระบุปัญหาอุปสรรค เสนอต่อคณะกรรมการทุกไตรมาส และคณะกรรมการได้ให้ความเห็น หรือข้อเสนอแนะโดยมีการรายงานด้านการเงินต่อคณะกรรมการเป็นรายไตรมาส ดังนี้

ไตรมาสที่ 1 การประชุมครั้งที่ 3/2559 วันที่ 21 มีนาคม พ.ศ. 2559

ไตรมาสที่ 2 การประชุมครั้งที่ 5/2559 วันที่ 16 พฤษภาคม พ.ศ. 2559

ไตรมาสที่ 3 การประชุมครั้งที่ 8/2559 วันที่ 15 สิงหาคม พ.ศ. 2559

ไตรมาสที่ 4 การประชุมครั้งที่ 12/2559 วันที่ 21 ธันวาคม 2559

- การพิจารณารายงานด้านภารกิจหลักมีการวิเคราะห์สาเหตุของการเปลี่ยนแปลงหรือวิเคราะห์ผลการดำเนินงานเทียบกับเป้าหมายพร้อมทั้งระบุปัญหาอุปสรรค เสนอต่อคณะกรรมการทุกไตรมาส และคณะกรรมการได้ให้ความเห็น หรือข้อเสนอแนะ โดยมีการรายงานด้านภารกิจหลักต่อคณะกรรมการเป็นรายไตรมาส ดังนี้

ไตรมาสที่ 1 การประชุมครั้งที่ 2/2559 วันที่ 15 กุมภาพันธ์ พ.ศ. 2559

ไตรมาสที่ 2 การประชุมครั้งที่ 5/2559 วันที่ 16 พฤษภาคม พ.ศ. 2559

ไตรมาสที่ 3 การประชุมครั้งที่ 8/2559 วันที่ 15 สิงหาคม พ.ศ. 2559

ไตรมาสที่ 4 การประชุมครั้งที่ 11/2559 วันที่ 21 พฤศจิกายน พ.ศ. 2559

- การส่งรายงานผลการดำเนินงานด้านการเงินและด้านภารกิจหลักแก่รัฐมนตรีที่กำกับดูแลองค์การมหาชนมีการส่งรายงานผลการดำเนินงานการเงินและด้านภารกิจหลักแก่รัฐมนตรีที่กำกับดูแลองค์การมหาชน 2 ครั้ง

- การเข้าร่วมการประชุมของคณะกรรมการ คณะกรรมการบริหารให้มีความสำคัญแก่การประชุม โดยมีการประชุมคณะกรรมการฯ มีการจัดประชุมคณะกรรมการ จำนวน 12 ครั้ง โดยร้อยละ 100 ของจำนวนการประชุมมีการเข้าร่วมประชุมร้อยละ 80 ขึ้นไปของจำนวนกรรมการ

- การเปิดเผยข้อมูลและความโปร่งใส ในรายงานประจำปี หรือเว็บไซต์ขององค์การมหาชน ดังนี้

- มีการจัดทำรายงานการวิเคราะห์ด้านการเงิน ความเสี่ยง และภารกิจหลักขององค์กรมีข้อมูลคำอธิบายและการวิเคราะห์ถึงสาเหตุการเปลี่ยนแปลงที่สำคัญ พร้อมทั้งระบุปัญหาอุปสรรค ตลอดจนแนวทางการแก้ไข

- มีข้อมูลงบการเงิน หรือรายงานทางการเงิน ประกอบด้วย 1) งบดุล 2) งบกำไรขาดทุน 3) งบกระแสเงินสด 4) หมายเหตุประกอบงบการเงิน

- มีข้อมูลประวัติของคณะกรรมการองค์การมหาชนเป็นรายบุคคลประกอบด้วย 1) อายุ 2) วุฒิการศึกษา 3) ประวัติการทำงาน 4) ตำแหน่งหน้าที่ในปัจจุบันนอกเหนือจากในองค์การมหาชนครบถ้วน

- มีข้อมูลการเข้าประชุมของคณะกรรมการองค์การมหาชน



- มีข้อมูลโครงสร้างของคณะกรรมการองค์การมหาชนและอนุกรรมการ ครบถ้วนทุกคณะในรายงานประจำปี
- มีข้อมูลภารกิจหลัก และแผนยุทธศาสตร์ ประกอบด้วย 1) ประวัติความเป็นมาขององค์การมหาชน 2) การเปลี่ยนแปลงและพัฒนาการที่สำคัญ ความเสี่ยงสำคัญขององค์กร และผลการปฏิบัติงานตามภารกิจหลักที่ผ่านมา 3) คำอธิบายภาพรวมการปฏิบัติงานตามภารกิจหลักในปัจจุบัน 4) ข้อมูลเชิงสถิติและคำอธิบายภาพรวมแผนยุทธศาสตร์และเป้าหมายการปฏิบัติงานขององค์กรในระยะเวลา 3 - 5 ปีข้างหน้า
- มีข้อมูลที่สำคัญในเว็บไซต์ขององค์การมหาชนมีการเปิดเผยข้อมูลและสารสนเทศที่สำคัญครบถ้วนและทันกาลแต่ยังไม่ครบถ้วนทั้ง 10 ประเด็น คือ 1) รายงานประจำปี 2) โครงการลงทุนที่สำคัญ 3) การจัดซื้อจัดจ้าง 4) การแถลงทิศทางนโยบายขององค์กร โดยผู้บริหาร 5) การปฏิบัติงานตามนโยบายรัฐ 6) แผนงานที่สำคัญ 7) นโยบายการกำกับดูแลกิจการที่ดี 8) ผลการปฏิบัติงานทั้งการเงินและภารกิจหลักและ 9) ข้อบังคับและ/หรือระเบียบขององค์การมหาชน 10) รายงานการประเมินความคุ้มค่าการดำเนินงานขององค์การมหาชนตามที่กำหนดไว้ในกฎหมายจัดตั้งองค์การมหาชน ทางเว็บไซต์ของหน่วยงาน

2) การพัฒนาตนเองของคณะกรรมการองค์การมหาชน

- ในปีงบประมาณ พ.ศ. 2559 คณะกรรมการมีการประเมินตนเอง โดยมีการเปิดเผยผลการประเมินตนเองของคณะกรรมการในที่ประชุม พร้อมทั้งร่วมแสดงความคิดเห็นเกี่ยวกับผลประเมินและกำหนดแนวปฏิบัติเพื่อเพิ่มประสิทธิภาพในการปฏิบัติหน้าที่ ในการประชุมครั้งที่ 9/2559 วันที่ 19 กันยายน 2559
- การจัดสัมมนาให้ความรู้และกิจกรรมศึกษาเรียนรู้งานเพิ่มเติมให้คณะกรรมการบริหาร ในปีงบประมาณ 2559 ดำเนินงาน ดังนี้

1. ศมส. มีการแต่งตั้งนางพิมพ์วี วัฒนวรานุกร ตำแหน่งอธิบดีกรมส่งเสริมวัฒนธรรม เป็นกรรมการผู้ทรงคุณวุฒิ เมื่อวันที่ 17 มีนาคม 2559 ซึ่งได้แจ้งให้ที่ประชุมคณะกรรมการบริหารทราบในการประชุมครั้งที่ 4/2559 วันที่ 20 เมษายน 2559 โดยได้มีการแนะนำและให้ข้อมูลเกี่ยวกับประวัติความเป็นมา ภารกิจหลักของศูนย์มานุษยวิทยาสิรินธร (องค์การมหาชน) ตลอดจนมอบเอกสารต่างๆที่เกี่ยวข้อง เพื่อเป็นการปฐมมนิเทศกรรมการใหม่

2. มีการเยี่ยมชมการปฏิบัติงานของหน่วยงานหรือองค์กรภายนอกที่เกี่ยวข้องกับกิจการขององค์การมหาชน และรายงานสรุปเสนอผลของการจัดกิจกรรม และการนำความรู้ที่ได้รับไปใช้ประโยชน์กับงานขององค์การมหาชน : จัดกิจกรรมเจรจาความร่วมมือทางวิชาการและศึกษาดูงานจัดการแหล่งเรียนรู้ ณ ประเทศญี่ปุ่น ระหว่างวันที่ 8-14 เมษายน 2559 โดยผู้เข้าร่วมกิจกรรมประกอบด้วย ที่ปรึกษาคณะกรรมการ ศาสตราจารย์พิเศษ ศรีศักร วัลลิโภดม กรรมการจำนวน 2 ท่าน ได้แก่ ศาสตราจารย์ ดร.ศิราพร ณ ถลาง และนายพงษ์อาจ ตริกิจวัฒนากุล ผู้อำนวยการ และเจ้าหน้าที่ ศมส. และนำเสนอรายงานสรุปกิจกรรมให้ที่ประชุมคณะกรรมการบริหารทราบในการประชุมครั้งที่ 4/2559 วันที่ 20 เมษายน 2559



3. มีการประชุมคณะกรรมการเพื่อพิจารณาทบทวนกลยุทธ์ พันธกิจ พัฒนาการที่สำคัญและความเสี่ยงขององค์กร :

3.1 คณะกรรมการมีการประชุมเพื่อพิจารณาและมอบนโยบาย เพื่อเป็นแนวทางในการทบทวนแผนยุทธศาสตร์ พ.ศ.2560 ซึ่งประกอบด้วย วิสัยทัศน์ พันธกิจ เป้าประสงค์ ยุทธศาสตร์ และกลยุทธ์ ในการประชุมครั้งที่ 5/2559 วันที่ 16 พฤษภาคม 2559

3.2 คณะกรรมการมีการประชุมเพื่อพิจารณาและให้ข้อเสนอแนะเกี่ยวกับแผนการบริหารความเสี่ยง ประจำปีงบประมาณ พ.ศ.2559ในการประชุมครั้งที่ 12/2558 วันที่ 21 ธันวาคม 2558

3.4.2 **ระดับคุณธรรมและความโปร่งใสการดำเนินงานของหน่วยงาน** ค่าคะแนนที่ได้เท่ากับ 5.0000 คะแนน จากการประเมินจากสำนักงาน ป.ป.ช. ผลการดำเนินงานเท่ากับ 82.28

3.4.3 **การถ่ายทอดตัวชี้วัดจากระดับองค์กรสู่ระดับบุคคล:** มีผลการดำเนินงานอยู่ที่ระดับคะแนน 3.0000 คะแนนโดยผลการดำเนินงานในปีงบประมาณ พ.ศ. 2559 ได้แก่งัดทำรายงานผลการดำเนินงานการถ่ายทอดตัวชี้วัดระดับองค์กรสู่ระดับบุคคล ปีงบประมาณ พ.ศ. 2559 ซึ่งแสดงให้เห็นถึงการ กำหนดกลยุทธ์การทำงานของหน่วยงานภายในประจำปีงบประมาณ พ.ศ. 2559 ที่สอดคล้องกับยุทธศาสตร์ และตัวชี้วัดขององค์การมหาชน กำหนดตัวชี้วัดและค่าเกณฑ์วัดระดับหน่วยงานภายในได้ครบทุกหน่วยงาน และกำหนดตัวชี้วัดและค่าเกณฑ์วัด ระดับบุคคลที่สอดคล้องกับหน่วยงานภายในและองค์การมหาชน

คสมส. มีการจัดทำรายงานการประเมินรอบ 6 เดือน และ 12 เดือน เพื่อประกอบการเลื่อนเงินเดือนประจำปีงบประมาณ พ.ศ. 2559 และการจัดทำแผนพัฒนาบุคลากรประจำปีงบประมาณ พ.ศ.2560 โดยนำเสนอคณะกรรมการบริหารในเดือนธันวาคม 2559

3.4.4 **การบูรณาการระบบฐานข้อมูล คสมส. เพื่อให้บริการ:** มีผลการดำเนินงานอยู่ที่ระดับคะแนน 5.0000คะแนนโดยผลการดำเนินงานในปีงบประมาณ พ.ศ. 2559 ได้แก่

1) จัดทำรายงานการวิเคราะห์ ออกแบบระบบสืบค้นข้อมูลองค์ความรู้ และการแสดงผล UI UX และ CGโครงการบูรณาการระบบคลังข้อมูล ปีงบประมาณ 2559 ซึ่งมีรายงานออกแบบระบบและการแสดงผลกราฟิกแล้วเสร็จ

2) ปรับปรุงฐานข้อมูลเพื่อรองรับการเชื่อมโยง จำนวน 10 ฐาน แล้วเสร็จดังนี้

1. พิพิธภัณฑ์ในประเทศไทย
2. งานวิจัยทางชาติพันธุ์ในประเทศไทย
3. จารึกในประเทศไทย
4. แหล่งโบราณคดีที่สำคัญในประเทศไทย
5. ภาพยนตร์ชาติพันธุ์
6. จดหมายเหตุมานุษยวิทยา
7. เอกสารโบราณภูมิภาคตะวันตก



8. ของเล่นพื้นบ้านในประเทศไทย
9. นามานุกรมวรรณคดีไทย
10. กลุ่มชาติพันธุ์ในประเทศไทย

3) จัดทำระบบสืบค้น/ประมวลผลกลางเพื่อบูรณาการฐานข้อมูล และมีระบบการจัดการข้อมูล back end เช่น ระบบการจัดการข้อมูลสมาชิก และระบบจัดการการแสดงผล

4. จุดเด่น / พัฒนาการที่ดีขององค์การมหาชน

- 1) บุคลากรของ คมส. ให้ความสำคัญและความร่วมมือ สนับสนุน ติดตาม การดำเนินงานตัวชี้วัดตามคำรับรองฯ เพื่อเป็นแนวทางในการปรับปรุงผลการดำเนินงาน และให้ความสำคัญในการทำความเข้าใจกับระบบการประเมินผลการปฏิบัติงาน
- 2) การบูรณาการระบบฐานข้อมูลเพื่อให้บริการ คมส. ดำเนินงานได้เป็นอย่างดี สามารถออกแบบระบบสืบค้นข้อมูลองค์ความรู้ได้สะดวก โดยพัฒนาฐานข้อมูลเพื่อรองรับการเชื่อมโยงได้ เป็นต้น
- 3) มีระบบการกำกับดูแลกิจการที่ดี โดยเฉพาะเรื่องการวางแผนงานสำคัญและติดตามผลการดำเนินงานตามแผน โดยมีการวางแผนการดำเนินงาน และทบทวนความเสี่ยงของระบบงานสำคัญอย่างเป็นระบบ รวมทั้งได้ติดตามผลการดำเนินงานของระบบงานสำคัญในการประชุมอย่างสม่ำเสมอทุกไตรมาส

5. ข้อสังเกตเพื่อการปรับปรุง

- 1) การนำผลงานวิชาการ/ผลงานวิจัยไปใช้ประโยชน์สำหรับการตีพิมพ์ในวารสารระดับนานาชาติ ยังไม่สามารถตีพิมพ์ได้ เนื่องจากการส่งผลงานไปตีพิมพ์ในวารสารมีขั้นตอนการกลั่นกรองและการคัดเลือกที่หน่วยงานเจ้าของวารสารเป็นผู้กำหนดซึ่งอาจล่าช้าในกระบวนการ บทความอาจจะไม่ได้รับการตีพิมพ์ภายในปี 2559 ซึ่งเป็นปัญหาเดียวกันที่พบในปี 2558 ดังนั้น คมส. ควรพิจารณานำแผนที่นำทางงานวิจัยฯ (Roadmap) ที่ได้จัดทำมาประเมินผลเพื่อใช้ในการพัฒนางานวิจัยต่อไป
- 2) ในปีที่ผ่านมา คมส. สนับสนุนเครือข่ายพิพิธภัณฑ์ท้องถิ่นภาคเหนือ ซึ่งเป็นการนำร่องและสามารถดำเนินงานได้เป็นอย่างดี ทั้งนี้ ควรมีการขยายผลไปยังภาคอื่นๆ ทั่วประเทศ รวมทั้งมุ่งเน้นในการสร้างความเข้มแข็งของท้องถิ่น ภาคเครือข่ายต่างๆ ให้สามารถทำงานได้ด้วยตนเอง เพื่อให้เกิดความสำเร็จที่ยั่งยืนต่อไป
- 3) การดำเนินงานของ คมส. พบว่ายังไม่สามารถบรรลุผลตามที่ตั้งเป้าหมายไว้หลายตัวชี้วัด ซึ่งส่วนหนึ่งเกิดจากปัญหาเรื่องบุคลากรไม่เพียงพอ โดยเฉพาะบุคลากรที่ทำงานด้านงานวิจัย ดังนั้น คมส. ควรมีการวางแผนในเรื่องการบริหารจัดการด้านทรัพยากรบุคคลากร เช่น วางแผนงานในการเพิ่มบุคลากร ทุนวิจัย หรือจ้างนักวิจัยจากภายนอก หรือบริหารจัดการบุคลากรที่มีอยู่ให้สามารถดำเนินงานได้อย่างเหมาะสมกับแผนงานที่ตั้งเป้าหมายไว้
- 4) ควรเน้นการวัดผลในเชิงคุณภาพ และเชิงผลลัพธ์ของการดำเนินงานมากขึ้น รวมถึงการกำหนดค่าเป้าหมายของแต่ละตัวชี้วัด เพื่อความท้าทาย



ศูนย์มานุษยวิทยาสิรินธร (องค์การมหาชน)

งบการเงิน

FINANCIAL STATEMENTS

ณ วันที่ 30 กันยายน 2559

บริษัท นิสสุวรรณ์ จำกัด

69 ถนนนครสวรรค์ แขวงวัดโสมนัส

เขตป้อมปราบศัตรูพ่าย กรุงเทพฯ 10100

Tel.02-282-5811, Fax.02-281-7843



บริษัท นิลสุวรรณ จำกัด

NINSUVAN CO., LTD.

69 ถนนนครสวรรค์ เขตป้อมปราบฯ กทม.10100 ☎(662)282-5811 โทรสาร (662)281-7843 อีเมล : ns_ninsuvan@hotmail.com

รายงานของผู้สอบบัญชีรับอนุญาต

เสนอ คณะกรรมการบริหาร ศูนย์มานุษยวิทยาสิรินธร (องค์การมหาชน)

ข้าพเจ้าได้ตรวจสอบงบการเงิน ของ ศูนย์มานุษยวิทยาสิรินธร (องค์การมหาชน) ซึ่งประกอบด้วย งบแสดงฐานะการเงิน ณ วันที่ 30 กันยายน 2559 งบแสดงผลการดำเนินงานทางการเงิน งบแสดงการเปลี่ยนแปลงสินทรัพย์สุทธิ/ส่วนทุน และ งบกระแสเงินสด สำหรับปี สิ้นสุดวันเดียวกัน รวมถึงหมายเหตุสรุบบัญชีที่สำคัญ และหมายเหตุเรื่องอื่นๆ

ความรับผิดชอบของผู้บริหารต่องบการเงิน

ผู้บริหารเป็นผู้รับผิดชอบในการจัดทำและนำเสนองบการเงินเหล่านี้ โดยถูกต้องตามที่ควรตามมาตรฐานการรายงานทางการเงินสำหรับหน่วยงานภาครัฐ ที่กำหนดโดยกระทรวงการคลัง และรับผิดชอบเกี่ยวกับการควบคุมภายในที่ผู้บริหารพิจารณาว่าจำเป็น เพื่อให้สามารถจัดทำงบการเงินที่ปราศจากการแสดงข้อมูลที่ขัดต่อข้อเท็จจริงอันเป็นสาระสำคัญ ไม่ว่าจะเกิดจากการทุจริตหรือข้อผิดพลาด

ความรับผิดชอบของผู้สอบบัญชี

ข้าพเจ้าเป็นผู้รับผิดชอบในการแสดงความเห็นต่องบการเงินดังกล่าวจากผลการตรวจสอบของข้าพเจ้า ข้าพเจ้าได้ปฏิบัติตามตรวจสอบตามมาตรฐานการสอบบัญชี ซึ่งกำหนดให้ข้าพเจ้าปฏิบัติตามข้อกำหนดด้านจรรยาบรรณ รวมถึงวางแผนและปฏิบัติตามตรวจสอบ เพื่อให้ได้ความเชื่อมั่นอย่างมีเหตุผลว่า งบการเงินปราศจากการแสดงข้อมูลที่ขัดต่อข้อเท็จจริงอันเป็นสาระสำคัญหรือไม่

การตรวจสอบรวมถึงการใช้วิธีการตรวจสอบเพื่อให้ได้มาซึ่งหลักฐานการสอบบัญชีเกี่ยวกับจำนวนเงินและการเปิดเผยข้อมูลในงบการเงิน วิธีการตรวจสอบที่เลือกใช้ขึ้นอยู่กับดุลยพินิจของผู้สอบบัญชี ซึ่งรวมถึงการประเมินความเสี่ยงจากการแสดงข้อมูลที่ขัดต่อข้อเท็จจริงอันเป็นสาระสำคัญของงบการเงิน ไม่ว่าจะเกิดจากการทุจริตหรือข้อผิดพลาด ในการประเมินความเสี่ยงดังกล่าว ผู้สอบบัญชีพิจารณาการควบคุมภายในที่เกี่ยวข้องกับการจัดทำและนำเสนองบการเงิน โดยถูกต้องตามที่ควรของกิจการ เพื่อออกแบบวิธีการตรวจสอบที่เหมาะสมกับสถานการณ์ แต่ไม่ใช่เพื่อวัตถุประสงค์ในการแสดงความเห็นต่อประสิทธิภาพของการควบคุมภายในของกิจการ การตรวจสอบรวมถึงการประเมินความเหมาะสมของนโยบายการบัญชีที่ใช้และความสมเหตุสมผลของประมาณการทางบัญชี ที่จัดทำขึ้นโดยผู้บริหาร รวมทั้งการประเมินการนำเสนอโดยรวมของงบการเงิน

ข้าพเจ้าเชื่อว่าหลักฐานการสอบบัญชีที่ข้าพเจ้าได้รับเพียงพอ และเหมาะสมเพื่อเป็นเกณฑ์ในการแสดงความเห็นของข้าพเจ้า

69 Nakornsawan Road, Pomprab, Bangkok 10100, Thailand. Tel. (662) 282-5811, 282-5812 FAX. (662) 281-7843

E-mail : ns_ninsuvan@hotmail.com

เกณฑ์ในการแสดงความเห็นอย่างมีเงื่อนไข

ตามที่กล่าวไว้ในหมายเหตุประกอบงบการเงินข้อ 4.6 ศูนย์ฯ ยังไม่ได้นำมูลค่าของหนังสือและตำราที่มีไว้ให้บริการในห้องสมุดของศูนย์ฯ ที่เป็นไปตามคำนิยามและเข้าเงื่อนไขการรับรู้เป็นสินทรัพย์ ตามหลักการและนโยบายการบัญชีสำหรับหน่วยงานภาครัฐ มาบันทึกและแสดงรวมในการจัดทำงบการเงินสำหรับปี สิ้นสุดวันที่ 30 กันยายน 2559 เนื่องจากอยู่ระหว่างการสำรวจและประเมินมูลค่าที่ถูกต้องและเหมาะสมของสินทรัพย์ดังกล่าว

ความเห็นอย่างมีเงื่อนไข

ข้าพเจ้าเห็นว่า ывเว้นผลของรายการปรับปรุงบัญชีมูลค่าของสินทรัพย์ตามที่กล่าวในวรรคเกณฑ์ในการแสดงความเห็นอย่างมีเงื่อนไข งบการเงินข้างต้นนี้ แสดงฐานะการเงิน ของ ศูนย์มานุษยวิทยาสิรินธร (องค์การมหาชน) ณ วันที่ 30 กันยายน 2559 ผลการดำเนินงานทางการเงิน การเปลี่ยนแปลงของสินทรัพย์สุทธิ/ส่วนทุน และกระแสเงินสด สำหรับปี สิ้นสุดวันเดียวกัน โดยถูกต้องตามที่ควรในสาระสำคัญตามมาตรฐานการรายงานทางการเงินสำหรับหน่วยงานภาครัฐที่กำหนด โดยกระทรวงการคลัง

ข้อมูลและเหตุการณ์ที่เน้น

งบการเงินของศูนย์มานุษยวิทยาสิรินธร (องค์การมหาชน) สำหรับปี สิ้นสุดวันที่ 30 กันยายน 2558 ที่นำมาเปรียบเทียบกับข้าพเจ้าได้เคยเสนอรายงาน โดยแสดงความเห็นอย่างมีเงื่อนไขต่องบการเงิน เมื่อวันที่ 25 กรกฎาคม 2559 เกี่ยวกับกรณีที่ศูนย์ฯ ยังไม่ได้นำมูลค่าของหนังสือและตำราที่มีไว้ให้บริการในห้องสมุด รวมถึง โบราณวัตถุและศิลปวัตถุที่จัดแสดงในห้องเครื่องปั้นของศูนย์ฯ มาบันทึกและแสดงรวมในการจัดทำงบการเงิน สำหรับปี สิ้นสุดวันที่ 30 กันยายน 2558 เนื่องจากอยู่ระหว่างการสำรวจและประเมินมูลค่าที่ถูกต้องและเหมาะสมของสินทรัพย์ดังกล่าว ซึ่งในประเด็นการบันทึกทรัพย์สินมูลค่าของ โบราณวัตถุและศิลปวัตถุที่จัดแสดงในห้องเครื่องปั้นของศูนย์ฯ ที่เป็นสินทรัพย์มรดกทางวัฒนธรรมนั้น ตามประกาศกระทรวงการคลัง ลงวันที่ 5 มกราคม 2559 เรื่อง มาตรฐานการบัญชีภาครัฐ ฉบับที่ 17 เรื่อง ที่ดิน อาคาร และอุปกรณ์ ซึ่งมีผลบังคับใช้ ตั้งแต่วันที่ 1 ตุลาคม 2560 ได้ยกเว้น ไม่ต้องบันทึกทรัพย์สินมรดกทางวัฒนธรรมเป็นสินทรัพย์ และให้จัดทำทะเบียนคุมที่เพียงพอและเหมาะสม ซึ่งศูนย์ฯ ได้ดำเนินการเป็นไปตามมาตรฐานการบัญชีที่กำหนด โดยไม่มีรายการที่ต้องปรับปรุงเพิ่มเติมในงบการเงิน สำหรับปี สิ้นสุดวันที่ 30 กันยายน 2558 ที่นำมาเปรียบเทียบกับ และข้าพเจ้าได้ตรวจสอบวิธีปฏิบัติดังกล่าวจนเป็นที่พอใจแล้ว



(ดร.ประวิตร นิตสุวรรณกุล)

ผู้สอบบัญชีรับอนุญาต ทะเบียนเลขที่ 1475

กรุงเทพมหานคร

4 สิงหาคม 2560

ศูนย์มานุษยวิทยาสิรินธร (องค์การมหาชน)

งบแสดงฐานะการเงิน

ณ วันที่ 30 กันยายน 2559

| | หมายเหตุ | หน่วย : บาท | |
|--------------------------------|----------|-----------------------|-----------------------|
| | | 2559 | 2558 |
| สินทรัพย์ | | | |
| สินทรัพย์หมุนเวียน | | | |
| เงินสดและรายการเทียบเท่าเงินสด | 4.3, 5 | 129,982,027.23 | 85,562,635.38 |
| รายได้ค้างรับ | 6 | 214,290.03 | 315,648.99 |
| เงินลงทุนระยะสั้น | 4.4, 7 | 73,700,000.00 | 73,000,000.00 |
| สินค้าคงเหลือ | 4.5, 8 | 2,824,401.33 | 3,026,047.68 |
| วัสดุคงเหลือ | 4.5 | 601,843.06 | 454,883.44 |
| สินทรัพย์หมุนเวียนอื่น | 9 | 735,023.03 | 326,212.86 |
| รวมสินทรัพย์หมุนเวียน | | <u>208,057,584.68</u> | <u>162,685,428.35</u> |
| สินทรัพย์ไม่หมุนเวียน | | | |
| เงินลงทุนระยะยาว | 4.4, 10 | 0.00 | 20,700,000.00 |
| เงินฝากเพื่อวัตถุประสงค์เฉพาะ | 11 | 47,252,453.55 | 46,081,676.82 |
| อาคาร และอุปกรณ์ | 4.6, 12 | 185,014,784.16 | 110,715,048.51 |
| สินทรัพย์ไม่มีตัวตน | 4.8, 13 | 5,074,133.93 | 3,743,106.14 |
| รวมสินทรัพย์ไม่หมุนเวียน | | <u>237,341,371.64</u> | <u>181,239,831.47</u> |
| รวมสินทรัพย์ | | <u>445,398,956.32</u> | <u>343,925,259.82</u> |

→

(ลายเซ็น)

(นายพีรพน พิสนุพงศ์)

ผู้อำนวยการศูนย์มานุษยวิทยาสิรินธร (องค์การมหาชน)

(หมายเหตุประกอบงบการเงินเป็นส่วนหนึ่งของงบการเงินนี้)

ศูนย์มานุษยวิทยาสิรินธร (องค์การมหาชน)

| | หมายเหตุ | หน่วย : บาท | |
|---|----------|-----------------------|-----------------------|
| | | 2559 | 2558 |
| หนี้สิน | | | |
| หนี้สินหมุนเวียน | | | |
| เจ้าหนี้ระยะสั้น | 14 | 145,985.00 | 3,670,970.35 |
| ค่าใช้จ่ายค้างจ่าย | 15 | 1,213,307.48 | 2,894,467.77 |
| หนี้สินหมุนเวียนอื่น | 16 | 341,257.67 | 212,623.62 |
| รวมหนี้สินหมุนเวียน | | <u>1,700,550.15</u> | <u>6,778,061.74</u> |
| หนี้สินไม่หมุนเวียน | | | |
| เงินมัดจำและเงินประกัน | 17 | 2,018,081.03 | 2,082,180.03 |
| ภาระผูกพันผลประโยชน์พนักงาน | 4.11, 18 | 11,329,801.46 | 9,734,154.69 |
| หนี้สินไม่หมุนเวียนอื่น | 19 | 440,236.00 | 440,236.00 |
| รวมหนี้สินไม่หมุนเวียน | | <u>13,788,118.49</u> | <u>12,256,570.72</u> |
| รวมหนี้สิน | | <u>15,488,668.64</u> | <u>19,034,632.46</u> |
| สินทรัพย์สุทธิ | | <u>429,910,287.68</u> | <u>324,890,627.36</u> |
| สินทรัพย์สุทธิ/ส่วนทุน | | | |
| ทุน | | 174,654,137.03 | 174,654,137.03 |
| รายได้สูงกว่าค่าใช้จ่ายสะสม | | 231,730,115.45 | 130,087,452.51 |
| องค์ประกอบอื่นของสินทรัพย์สุทธิ/ส่วนทุน | | | |
| กองทุนสวัสดิการเพื่อเจ้าหน้าที่และลูกจ้าง | 20 | 23,526,035.20 | 20,149,037.82 |
| รวมสินทรัพย์สุทธิ | | <u>429,910,287.68</u> | <u>324,890,627.36</u> |



(นายพิรพน พิศณุพงศ์)

ผู้อำนวยการศูนย์มานุษยวิทยาสิรินธร (องค์การมหาชน)

(หมายเหตุประกอบงบการเงินเป็นส่วนหนึ่งของงบการเงินนี้)

ศูนย์มานุษยวิทยาสิรินธร (องค์การมหาชน)

งบแสดงผลการดำเนินงานทางการเงิน

สำหรับปี สิ้นสุดวันที่ 30 กันยายน 2559

| | หมายเหตุ | หน่วย : บาท | |
|---|----------|-----------------------|-----------------------|
| | | 2559 | 2558 |
| รายได้ | | | |
| รายได้จากงบประมาณ | 21 | 213,055,500.00 | 116,979,400.00 |
| รายได้จากเงินฝากธนาคาร | 22 | 5,071,182.67 | 5,831,153.47 |
| รายได้จากการขายสินค้า | 23 | 497,347.00 | 722,317.00 |
| รายได้จากการบริการ | 24 | 571,569.60 | 880,513.02 |
| รายได้อื่น | 25 | 192,421.90 | 210,654.07 |
| รวมรายได้ | | 219,388,021.17 | 124,624,037.56 |
| ค่าใช้จ่าย | | | |
| ค่าใช้จ่ายบุคลากร | 26 | 33,204,469.31 | 33,099,754.32 |
| ค่าตอบแทน | 27 | 4,155,085.00 | 4,610,321.75 |
| ค่าใช้สอย | 28 | 11,720,109.68 | 7,829,210.21 |
| ค่าวัสดุ | 29 | 1,646,296.48 | 2,833,564.41 |
| ค่าสาธารณูปโภค | 30 | 3,675,851.76 | 4,202,559.40 |
| ต้นทุนขายสินค้า | 31 | 331,508.35 | 502,612.51 |
| ค่าเสื่อมราคาและค่าตัดจำหน่าย | 32 | 22,396,700.35 | 18,561,479.79 |
| ค่าใช้จ่ายในการจัดกิจกรรมและโครงการ | 33 | 37,238,339.92 | 35,933,757.45 |
| รวมค่าใช้จ่าย | | 114,368,360.85 | 107,573,259.84 |
| รายได้สูงกว่าค่าใช้จ่ายสุทธิก่อนหักส่วนของกองทุน | | 105,019,660.32 | 17,050,777.72 |
| หัก ส่วนของกองทุนสวัสดิการเพื่อเจ้าหน้าที่และลูกจ้าง | | | |
| เงินตัด โอนงบประมาณประจำปี | | | |
| เพื่อเป็นรายได้ของกองทุน | 20 | (3,767,328.55) | (3,914,300.00) |
| รายได้ต่ำกว่าค่าใช้จ่ายประจำปีของกองทุน | 20 | 4,390,331.17 | 3,036,427.28 |
| รวม | | 623,002.62 | (877,872.72) |
| รายได้สูงกว่าค่าใช้จ่ายสุทธิ | | 105,642,662.94 | 16,172,905.00 |

(ลายเซ็น)

(นายพีรพน พิศณุพงศ์)

ผู้อำนวยการศูนย์มานุษยวิทยาสิรินธร (องค์การมหาชน)

(หมายเหตุประกอบงบการเงินเป็นส่วนหนึ่งของงบการเงินนี้)

ศูนย์มานุษยวิทยาสิรินธร (องค์การมหาชน)
 งบแสดงการเปลี่ยนแปลงสินทรัพย์สุทธิ/ส่วนทุน
 สำหรับปี สิ้นสุดวันที่ 30 กันยายน 2559

| หมายเหตุ | ทุน | องค์ประกอบอื่น | | รวมสินทรัพย์ สุทธิ/ส่วนทุน |
|--|----------------|---------------------------------|-------------------------------|-------------------------------|
| | | รายได้สูงกว่า ค่าใช้จ่ายสะสม | ของสินทรัพย์สุทธิ /ส่วนทุน | |
| ยอด ณ วันที่ 1 ตุลาคม 2558 ที่รายงานในงวดก่อน | 174,654,137.03 | 130,087,452.51 | 20,149,037.82 | 324,890,627.36 |
| รายได้ดอกเบี้ยก่อนโอนเข้ากองทุนฯ | 20 | 0.00 | 4,000,000.00 | 0.00 |
| ยอด ณ วันที่ 1 ตุลาคม 2558 ปรับปรุงใหม่ | 174,654,137.03 | 126,087,452.51 | 24,149,037.82 | 324,890,627.36 |
| การเปลี่ยนแปลงในสินทรัพย์สุทธิ/ส่วนทุนสำหรับปี | | | | |
| รายได้สูงกว่าค่าใช้จ่ายสุทธิ | | | | |
| ก่อนหักส่วนของกองทุน | 0.00 | 105,019,660.32 | 0.00 | 105,019,660.32 |
| เงินค้ำไอนงบประมาณเพื่อเป็นรายได้กองทุนฯ | 20 | 0.00 | 3,767,328.55 | 0.00 |
| รายได้ต่ำกว่าค่าใช้จ่ายสุทธิของกองทุนฯ | 20 | 0.00 | (4,390,331.17) | 0.00 |
| ยอด ณ วันที่ 30 กันยายน 2559 | 174,654,137.03 | 231,730,115.45 | 23,526,035.20 | 429,910,287.68 |
| ยอด ณ วันที่ 1 ตุลาคม 2557 ที่รายงานในงวดก่อน | 174,654,137.03 | 136,175,590.93 | 4,777,349.21 | 315,607,077.17 |
| ผลกระทบจากการเปลี่ยนแปลงนโยบายการบัญชี | 4.11 | 0.00 | (7,767,227.53) | (7,767,227.53) |
| เงินสะสมปีก่อนจัดสรรเข้ากองทุนฯ | 20 | 0.00 | 14,493,815.89 | 0.00 |
| ยอด ณ วันที่ 1 ตุลาคม 2557 ปรับปรุงใหม่ | 174,654,137.03 | 113,914,547.51 | 19,271,165.10 | 307,839,849.64 |
| การเปลี่ยนแปลงในสินทรัพย์สุทธิ/ส่วนทุนสำหรับปี | | | | |
| รายได้สูงกว่าค่าใช้จ่ายสุทธิ | | | | |
| ก่อนหักส่วนของกองทุน | 0.00 | 17,050,777.72 | 0.00 | 17,050,777.72 |
| เงินค้ำไอนงบประมาณเพื่อเป็นรายได้กองทุนฯ | 20 | 0.00 | 3,914,300.00 | 0.00 |
| รายได้ต่ำกว่าค่าใช้จ่ายสุทธิของกองทุนฯ | 20 | 0.00 | (3,036,427.28) | 0.00 |
| ยอด ณ วันที่ 30 กันยายน 2558 | 174,654,137.03 | 130,087,452.51 | 20,149,037.82 | 324,890,627.36 |

(นายธีรพน พิสนพงค์)

ผู้อำนวยการศูนย์มานุษยวิทยาสิรินธร (องค์การมหาชน)

(หมายเหตุประกอบงบการเงินเป็นส่วนหนึ่งของงบการเงินนี้)

ศูนย์มานุษยวิทยาสิรินธร (องค์การมหาชน)

งบกระแสเงินสด

สำหรับปี สิ้นสุดวันที่ 30 กันยายน 2559

| หมายเหตุ | หน่วย : บาท | |
|---|-------------------|----------------|
| | 2559 | 2558 |
| กระแสเงินสดจากกิจกรรมดำเนินงาน | | |
| รายได้สูงกว่าค่าใช้จ่ายจากกิจกรรมตามปกติ | 105,642,662.94 | 16,172,905.00 |
| ปรับกระทบยอดเป็นกระแสเงินสดสุทธิจากกิจกรรมดำเนินงาน | | |
| เงินตัด โอนงบประมาณประจำปี | | |
| เพื่อเป็นรายได้ของกองทุนสวัสดิการ | 20 3,767,328.55 | 3,914,300.00 |
| รายได้ต่ำกว่าค่าใช้จ่ายประจำปีของกองทุนสวัสดิการ | 20 (4,390,331.17) | (3,036,427.28) |
| ค่าเสื่อมราคาและค่าตัดจำหน่าย | 32 22,396,700.35 | 18,561,479.79 |
| ขาดทุนจากการตัดจำหน่ายสินทรัพย์ชำรุด | 61.00 | 10,522.33 |
| กำไรจากการจำหน่ายสินทรัพย์ | (399.00) | (193,418.99) |
| ลดลงในรายได้ค้างรับ | 101,358.96 | 562,372.22 |
| ลดลงในสินค้าคงเหลือ | 201,646.35 | 153,964.74 |
| (เพิ่มขึ้น)ลดลงในวัสดุคงเหลือ | (146,959.62) | 272,823.73 |
| (เพิ่มขึ้น)ในสินทรัพย์หมุนเวียนอื่น | (408,810.17) | (241,680.54) |
| (เพิ่มขึ้น)ลดลงในเงินฝากเพื่อวัตถุประสงค์เฉพาะ | (1,170,776.73) | 385,589.38 |
| (ลดลง)ในเจ้าหนี้ระยะสั้น | (3,524,985.35) | (8,440,817.65) |
| (ลดลง)เพิ่มขึ้นในค่าใช้จ่ายค้างจ่าย | (1,681,160.29) | 2,085,582.95 |
| เพิ่มขึ้นในหนี้สินหมุนเวียนอื่น | 128,634.05 | 66,387.67 |
| (ลดลง)เพิ่มขึ้นในเงินมัดจำและเงินประกัน | (64,099.00) | 781,945.92 |
| เพิ่มขึ้นในการผูกพันผลประโยชน์พนักงาน | 1,595,646.77 | 1,966,927.16 |
| กระแสเงินสดสุทธิได้มาจากกิจกรรมดำเนินงาน | 122,446,517.64 | 33,022,456.43 |



(นายพิรพน ทิสนพงษ์)

ผู้อำนวยการศูนย์มานุษยวิทยาสิรินธร (องค์การมหาชน)

(หมายเหตุประกอบงบการเงินเป็นส่วนหนึ่งของงบการเงินนี้)

ศูนย์มานุษยวิทยาสิรินธร (องค์การมหาชน)

| หมายเหตุ | หน่วย : บาท | |
|---|------------------------|-----------------------|
| | 2559 | 2558 |
| กระแสเงินสดจากกิจกรรมลงทุน | | |
| เงินลงทุนระยะสั้น (เพิ่มขึ้น) ลดลง | (700,000.00) | 23,898,813.36 |
| เงินลงทุนระยะยาว ลดลง | 20,700,000.00 | 15,000,000.00 |
| จากการซื้อสินทรัพย์ถาวร | 12 (95,690,866.41) | (41,740,419.74) |
| จากการซื้อสินทรัพย์ไม่มีตัวตน | 13 (2,336,659.38) | (741,777.50) |
| จากการขายสินทรัพย์ถาวร | 400.00 | 194,975.00 |
| กระแสเงินสดสุทธิใช้ไปในกิจกรรมลงทุน | <u>(78,027,125.79)</u> | <u>(3,388,408.88)</u> |
| เงินสดและรายการเทียบเท่าเงินสดเพิ่มขึ้นสุทธิ | 44,419,391.85 | 29,634,047.55 |
| เงินสดและรายการเทียบเท่าเงินสด ณ วันต้นงวด | 85,562,635.38 | 55,928,587.83 |
| เงินสดและรายการเทียบเท่าเงินสด ณ วันปลายงวด | <u>129,982,027.23</u> | <u>85,562,635.38</u> |
| การเปิดเผยข้อมูลเกี่ยวกับกระแสเงินสดเพิ่มเติม | | |
| เงินสดและรายการเทียบเท่าเงินสด ณ วันที่ 30 กันยายน 2559 และ 2558 ประกอบด้วย | | |
| เงินฝากธนาคาร | 129,982,027.23 | 85,562,635.38 |
| | <u>129,982,027.23</u> | <u>85,562,635.38</u> |



(นายพิรพน พิสมพงษ์)

ผู้อำนวยการศูนย์มานุษยวิทยาสิรินธร (องค์การมหาชน)

(หมายเหตุประกอบงบการเงินเป็นส่วนหนึ่งของงบการเงินนี้)

ศูนย์มานุษยวิทยาสิรินธร (องค์การมหาชน)

หมายเหตุประกอบงบการเงิน

สำหรับปี สิ้นสุดวันที่ 30 กันยายน 2559

1. ข้อมูลทั่วไป

ศูนย์มานุษยวิทยาสิรินธร (องค์การมหาชน) (ศูนย์ฯ) จัดตั้งโดยพระราชกฤษฎีกาจัดตั้งศูนย์มานุษยวิทยาสิรินธร (องค์การมหาชน) พ.ศ. 2543 ซึ่งใช้บังคับตั้งแต่วันที่ 16 พฤศจิกายน 2543 เป็นต้นมา โดยรับโอนทรัพย์สิน หนี้สิน และทุนจากศูนย์มานุษยวิทยาสิรินธร ซึ่งเป็นหน่วยงานสังกัดมหาวิทยาลัยศิลปากร และได้จัดตั้งขึ้นในปี พ.ศ. 2535 เนื่องจากในโอกาสที่สมเด็จพระเทพรัตนราชสุดาฯ สยามบรมราชกุมารี ทรงเจริญพระชนมายุ 36 พรรษา ในปี พ.ศ. 2534 โดยได้มีพระราชปรารภว่า ประเทศไทยยังไม่มีศูนย์ข้อมูลทางด้านมานุษยวิทยาและสาขาที่เกี่ยวข้องทางด้านมานุษยศาสตร์และสังคมศาสตร์ ต่อมาได้รับความเห็นชอบจากคณะรัฐมนตรีเมื่อวันที่ 13 กันยายน 2537 ปรับรูปแบบการดำเนินงานและการบริหารงบประมาณให้เป็นองค์การมหาชนนอกระบบราชการ เพื่อความคล่องตัวในการบริการและการพัฒนาเทคโนโลยีในการให้บริการข้อมูล ดำเนินการเป็นโครงการทดลอง 5 ปี ตั้งแต่ปี พ.ศ. 2538-2542 ต่อมาได้ปรับเปลี่ยนสถานะเป็นองค์การมหาชนตามพระราชกฤษฎีกาดังกล่าว โดยมีวัตถุประสงค์ดังนี้

- 1) ดำเนินงานวิจัย รวบรวม เผยแพร่ ให้บริการข้อมูลและข้อสนเทศในสาขาสังคมศาสตร์และมนุษยศาสตร์
- 2) รวบรวมข้อมูลที่มีคุณค่าทางวิชาการในสาขาสังคมศาสตร์และมนุษยศาสตร์ โดยเน้นข้อมูลที่เกี่ยวข้องกับประเทศไทยและประเทศอื่น ๆ ในภูมิภาคเอเชียตะวันออกเฉียงใต้
- 3) ศึกษา วิจัย เพื่อพัฒนาและจัดระเบียบข้อมูลในสาขาสังคมศาสตร์และมนุษยศาสตร์
- 4) ร่วมมือทางวิชาการกับสถาบันการศึกษาหรือสถาบันอื่น ไม่ว่าจะเป็นของรัฐหรือเอกชนในการผลิตนักวิจัยในสาขาวิชาการที่เกี่ยวข้อง
- 5) ให้บริการข้อมูลและข้อสนเทศ รวมทั้งพัฒนาเครือข่ายระบบคอมพิวเตอร์อันเกี่ยวกับงานและการบริการของศูนย์เพื่อเชื่อมโยง และแลกเปลี่ยนกับสถาบันและหน่วยงานอื่น
- 6) ส่งเสริมให้เกิดกิจกรรมทางวิชาการเพื่อเผยแพร่ความรู้ในรูปแบบต่างๆ เช่น การจัดพิมพ์เอกสาร การจัดทำสื่อทัศน การสัมมนา การประชุมเชิงปฏิบัติการ การจัดนิทรรศการ เป็นต้น
- 7) เป็นศูนย์กลางเครือข่ายข้อมูลเชื่อมโยงกับสถาบันการศึกษาและหน่วยงานอื่นที่เกี่ยวข้อง ทั้งในประเทศและต่างประเทศ



(นายพิรพน พิสนพงษ์)

ผู้อำนวยการศูนย์มานุษยวิทยาสิรินธร (องค์การมหาชน)

2. เกณฑ์การนำเสนองบการเงิน

งบการเงินของศูนย์มานุษยวิทยาสิรินธร (องค์การมหาชน) ได้จัดทำขึ้นตามประกาศกระทรวงการคลัง เรื่อง มาตรฐานการบัญชีภาครัฐ ฉบับที่ 1 เรื่อง การนำเสนองบการเงิน ฉบับลงวันที่ 11 กุมภาพันธ์ 2556 และเป็นไปตามหนังสือกรมบัญชีกลางที่ กค0423.2/ว237 เรื่อง แนวปฏิบัติทางบัญชีประกอบมาตรฐานการบัญชีภาครัฐ ฉบับที่ 1 เรื่อง การนำเสนองบการเงิน ลงวันที่ 8 กันยายน 2557 มาถือปฏิบัติกับงบการเงินสำหรับรอบระยะเวลาบัญชีที่เริ่มในหรือหลังวันที่ 1 ตุลาคม 2556 เป็นต้นไป

งบการเงินที่นำเสนอเป็นงบการเงินของศูนย์มานุษยวิทยาสิรินธร (องค์การมหาชน) ซึ่งได้รวมรายการต่างๆ ส่วนที่เป็นของกองทุนสวัสดิการเพื่อเจ้าหน้าที่และลูกจ้าง ในสังกัดของศูนย์ฯ เฉพาะที่ระบุในงบการเงิน และหมายเหตุประกอบงบการเงิน

ในการจัดทำงบการเงินรวมของศูนย์ฯ ซึ่งรวมงบการเงินของศูนย์มานุษยวิทยาสิรินธร (องค์การมหาชน) และกองทุนสวัสดิการเพื่อเจ้าหน้าที่และลูกจ้างในสังกัดของศูนย์ฯ เข้าด้วยกันนั้น ได้มีการตัดบัญชีสำหรับรายการระหว่างกันแล้ว

3. มาตรฐานและนโยบายการบัญชีภาครัฐฉบับใหม่ และปรับปรุงใหม่

ปัจจุบันกระทรวงการคลังได้ประกาศใช้มาตรฐานและนโยบายการบัญชีภาครัฐฉบับใหม่ และฉบับปรับปรุงใหม่ เพิ่มเติมจากหลักการและนโยบายบัญชีที่ได้กำหนดไว้ตามหลักการและนโยบายบัญชีสำหรับหน่วยงานภาครัฐ ฉบับที่ 2 ลงวันที่ 6 มกราคม 2546 ซึ่งจะมีผลบังคับใช้ในงวดอนาคต ดังนี้

- มาตรฐานการบัญชีภาครัฐ ฉบับที่ 5 เรื่อง ต้นทุนการกู้ยืม วันที่มีผลบังคับใช้ 1 ตุลาคม 2559
- มาตรฐานการบัญชีภาครัฐ ฉบับที่ 16 เรื่อง อสังหาริมทรัพย์เพื่อการลงทุน วันที่มีผลบังคับใช้ 1 ตุลาคม 2559
- มาตรฐานการบัญชีภาครัฐ ฉบับที่ 17 เรื่อง ที่ดิน อาคาร และอุปกรณ์ วันที่มีผลบังคับใช้ 1 ตุลาคม 2560

ฝ่ายบริหารเชื่อว่ามาตรฐานการบัญชีภาครัฐฉบับใหม่ข้างต้น จะไม่มีผลกระทบต่ออย่างเป็นสาระสำคัญต่องบการเงินในงวดที่นำมาถือปฏิบัติ



(นายพีรพน พิสนพงษ์)

ผู้อำนวยการศูนย์มานุษยวิทยาสิรินธร (องค์การมหาชน)

4. สรุปนโยบายการบัญชีที่สำคัญ

4.1 ศูนย์ฯ บันทึกบัญชีรายการและเหตุการณ์ทางบัญชี ตามหลักการและนโยบายบัญชีสำหรับหน่วยงานภาครัฐ ที่กระทรวงการคลังกำหนด

4.2 รอบระยะเวลาบัญชีของศูนย์ฯ ถือตามปีงบประมาณ เริ่มตั้งแต่วันที่ 1 ตุลาคม ถึงวันที่ 30 กันยายน ปีถัดไป

4.3 เงินสดและรายการเทียบเท่าเงินสด ประกอบด้วย เงินสดในมือ เงินฝากธนาคารทุกประเภท แต่ไม่รวมเงินฝากประเภทที่ต้องจ่ายคืนเมื่อสิ้นระยะเวลาที่กำหนดที่เกินกว่า 3 เดือน และเงินฝากที่มีภาระผูกพันหรือนำไปค้ำประกัน

4.4 เงินลงทุน

เงินลงทุน ประกอบด้วย เงินฝากธนาคารประเภทฝากประจำ สลากเงินฝาก และพันธบัตร จัดประเภทเป็นเงินลงทุนระยะสั้น เมื่อเงินฝากอายุครบกำหนดตั้งแต่ 3 เดือนแต่ไม่เกิน 12 เดือน สำหรับเงินฝากที่มีอายุเกินกว่า 12 เดือน จัดประเภทเป็นเงินลงทุนระยะยาว

4.5 สินค้าและวัสดุคงเหลือ

- สินค้าคงเหลือ บันทึกด้วยราคาทุนโดยวิธีเข้าก่อนออกก่อน (FIFO) หรือมูลค่าสุทธิที่คาดว่าจะได้รับแล้วแต่อย่างไรก็ตามต่ำกว่า

- วัสดุคงเหลือ บันทึกด้วยราคาทุนโดยวิธีเข้าก่อนออกก่อน (FIFO)

4.6 อาคารและอุปกรณ์ แสดงด้วยราคาทุนหักด้วยค่าเสื่อมราคาสะสมและค่าเผื่อการด้อยค่าของสินทรัพย์ ค่าเสื่อมราคาของอาคารและอุปกรณ์คำนวณเป็นร้อยละของราคาทุนของอาคารและอุปกรณ์โดยวิธีเส้นตรงตามอายุการใช้งานโดยประมาณของสินทรัพย์ ตามหนังสือกรมบัญชีกลาง ค่วนที่สุด ที่ กค 0528.2/ว 33545 ลงวันที่ 16 พฤศจิกายน 2544 สำหรับหนังสือและตำราที่มีไว้ให้บริการภายในห้องสมุดของศูนย์ฯ เนื่องจากอยู่ระหว่างการสำรวจและประเมินมูลค่าที่ถูกต้องและเหมาะสม จึงยังไม่ได้นำมูลค่าของสินทรัพย์ดังกล่าวมาบันทึกบัญชีเป็นสินทรัพย์ของศูนย์ฯ

4.7 โบราณวัตถุและศิลปวัตถุที่จัดแสดงในห้องเครื่องปั้นของศูนย์ฯ จะรับรู้เป็นค่าใช้จ่ายในงวดบัญชีที่เกิดรายการ และจัดทำทะเบียนคุมที่เพียงพอและเหมาะสม ตามข้อกำหนดของมาตรฐานการบัญชีภาครัฐ ฉบับที่ 17 เรื่อง ที่ดิน อาคาร และอุปกรณ์

4.8 สินทรัพย์ไม่มีตัวตน แสดงด้วยราคาทุน หักด้วยค่าตัดจำหน่ายสะสม และค่าตัดจำหน่ายของสินทรัพย์ไม่มีตัวตน คำนวณโดยวิธีเส้นตรง ซึ่งมีอายุการใช้งานโดยประมาณของสินทรัพย์ ดังต่อไปนี้

โปรแกรมคอมพิวเตอร์

5 ปี

ลิขสิทธิ์

ตามอายุสัญญา



(นายพิรพน พิสนพงศ์)

ผู้อำนวยการศูนย์มานุษยวิทยาสิรินธร (องค์การมหาชน)

4.9 การรับรู้รายได้

- รายได้จากงบประมาณ รับรู้เมื่อได้รับการอนุมัติค่าขอเบิกเงินงบประมาณประจำปี จากกรมบัญชีกลาง
- รายได้คอกเบี้ย รับรู้ตามเกณฑ์สัดส่วนของเวลาโดยคำนึงถึงอัตราผลตอบแทนตามที่ธนาคารกำหนด
- รายได้จากค่าดำเนินงานอื่น รับรู้ตามเกณฑ์คงค้าง

4.10 การรับรู้ค่าใช้จ่าย

ค่าใช้จ่ายรับรู้ตามเกณฑ์คงค้าง

4.11 ภาวะผูกพันผลประโยชน์พนักงาน

ตั้งแต่วันที่ 1 ตุลาคม 2557 ศูนย์ฯ ได้เปลี่ยนแปลงนโยบายการบัญชีเกี่ยวกับผลประโยชน์พนักงาน หลังออกจากงาน จากเดิมบันทึกรับรู้จำนวนเงินที่จ่ายจริงให้กับพนักงานเป็นค่าใช้จ่ายทั้งจำนวนในงวดบัญชีเมื่อพนักงานเกษียณอายุหรือออกจากงาน เป็นการรับรู้ค่าใช้จ่ายและภาระหนี้สินในแต่ละงวดตั้งแต่วันที่พนักงานเข้าทำงาน จนถึงวันที่พนักงานจะเกษียณอายุหรือออกจากงาน โดยอาศัยฐานเงินเดือนปัจจุบันของพนักงานและอัตราการขึ้นเงินเดือนตามหลักเกณฑ์และวิธีการที่ศูนย์ฯ กำหนด มาใช้ในการคำนวณ โดยไม่ได้ใช้วิธีคิดลดแต่ละหน่วยที่ประมาณการไว้จนถึงวันที่พนักงานจะเกษียณอายุหรือออกจากงาน ใดๆ ก็ดี ศูนย์ฯ มีการทบทวนและปรับปรุงบัญชีเงินผลประโยชน์ของพนักงานทุกสิ้นปี ในกรณีผลประโยชน์ดังกล่าวมีการเปลี่ยนแปลงไปจากเดิมจากที่เคยคำนวณไว้

การเปลี่ยนแปลงนโยบายการบัญชีดังกล่าว ศูนย์ฯ ได้นำนโยบายการบัญชีใหม่มาถือปฏิบัติกับงวดบัญชีปีปัจจุบันเริ่มตั้งแต่วันที่ 1 ตุลาคม 2557 เป็นต้นไป โดยหนี้สินเกี่ยวกับผลประโยชน์จากการเกษียณอายุพนักงานที่เป็นผลสะสมจนถึงวันที่นำนโยบายการบัญชีใหม่มาใช้มีจำนวนเงิน 7,740,432.84 บาท ศูนย์ฯ ได้บันทึกหนี้สินจำนวนดังกล่าวเป็นรายการปรับปรุงกับรายได้สูงกว่าค่าใช้จ่ายสะสม ณ วันที่ 1 ตุลาคม 2557 ตามวิธีปฏิบัติที่กำหนดในมาตรฐานการบัญชีภาครัฐ ฉบับที่ 3 เรื่อง นโยบายการบัญชี การเปลี่ยนแปลงประมาณการทางบัญชี และข้อผิดพลาด โดยผลกระทบต่อการเงินปี 2558 ที่นำมาเปรียบเทียบ มีดังต่อไปนี้



(นายพีรพน พิสณุพงศ์)

ผู้อำนวยการศูนย์มานุษยวิทยาสิรินธร (องค์การมหาชน)

ศูนย์มานุษยวิทยาสิรินธร (องค์การมหาชน)

4.11 ภาวะผูกพันผลประโยชน์พนักงาน (ต่อ)

| | หน่วย : บาท | |
|---|---------------------------------|-------------------------------------|
| | รายได้สูงกว่า ค่าใช้จ่ายสะสม | ภาวะผูกพัน ผลประโยชน์ พนักงาน |
| งบแสดงฐานะการเงิน | | |
| รายได้สูงกว่าค่าใช้จ่ายสะสม ณ 1 ตุลาคม 2557 (ตามที่รายงานในงวดก่อน) | 136,175,590.93 | 0.00 |
| ภาวะผูกพันของผลประโยชน์พนักงานเพิ่มขึ้น จนถึงวันที่ผ่านนโยบายการบัญชีใหม่มาใช้ | (7,767,227.53) | 7,767,227.53 |
| รายได้สูงกว่าค่าใช้จ่ายสะสม ณ 1 ตุลาคม 2557 หลังปรับปรุง | 128,408,363.40 | 7,767,227.53 |

5. เงินสดและรายการเทียบเท่าเงินสด

เงินสดและรายการเทียบเท่าเงินสด ณ วันที่ 30 กันยายน 2559 และ 2558 ประกอบด้วย

| | หน่วย : บาท | |
|---|----------------|---------------|
| | 2559 | 2558 |
| เงินฝากธนาคาร | | |
| เงินฝากกระแสรายวัน | 0.00 | 0.00 |
| เงินฝากออมทรัพย์ | 117,966,609.26 | 76,760,457.86 |
| เงินฝากเพื่อเรียก | 1,884,795.43 | 1,665,855.37 |
| | 119,851,404.69 | 78,426,313.23 |
| กองทุนสวัสดิการเพื่อเจ้าหน้าที่และลูกจ้าง | | |
| เงินฝากธนาคาร | | |
| เงินฝากออมทรัพย์ | 10,130,622.54 | 7,136,322.15 |
| | 10,130,622.54 | 7,136,322.15 |
| รวม | 129,982,027.23 | 85,562,635.38 |

Winnit

(นายพีรพน พิสูจน์พงศ์)

ผู้อำนวยการศูนย์มานุษยวิทยาสิรินธร (องค์การมหาชน)

ศูนย์มานุษยวิทยาสิรินธร (องค์การมหาชน)

6. รายได้ค้างรับ

รายได้ค้างรับ ณ วันที่ 30 กันยายน 2559 และ 2558 ประกอบด้วย

| | หน่วย : บาท | |
|---|-------------------|-------------------|
| | 2559 | 2558 |
| ดอกเบี้ยค้างรับ | 184,770.59 | 307,588.55 |
| รายได้ค้างรับอื่นๆ | 5,294.20 | 4,634.07 |
| | <u>190,064.79</u> | <u>312,222.62</u> |
| กองทุนสวัสดิการเพื่อเจ้าหน้าที่และลูกจ้าง | | |
| ดอกเบี้ยค้างรับ | 24,225.24 | 3,426.37 |
| | <u>24,225.24</u> | <u>3,426.37</u> |
| รวม | <u>214,290.03</u> | <u>315,648.99</u> |

7. เงินลงทุนระยะสั้น

เงินลงทุนระยะสั้น ณ วันที่ 30 กันยายน 2559 และ 2558 ประกอบด้วย

| | หน่วย : บาท | |
|---|----------------------|----------------------|
| | 2559 | 2558 |
| เงินฝากธนาคาร | | |
| เงินฝากประจำ 4 เดือน | 50,000,000.00 | 0.00 |
| เงินฝากประจำ 10 เดือน | 0.00 | 28,000,000.00 |
| เงินฝากประจำ 19 เดือน (ครบกำหนดในปี 2559) | 0.00 | 27,000,000.00 |
| | <u>50,000,000.00</u> | <u>55,000,000.00</u> |
| สลากเงินฝาก | | |
| สลากออมสินพิเศษ (ครบกำหนดในปี 2560) | 10,000,000.00 | 0.00 |
| สลากออมทรัพย์ทวีสิน (ครบกำหนดในปี 2560) | 700,000.00 | 0.00 |
| พันธบัตรออมทรัพย์ธนาคารแห่งประเทศไทย | | |
| ปี พ.ศ. 2552 (ครบกำหนดในปี 2559) | 0.00 | 15,000,000.00 |
| | <u>60,700,000.00</u> | <u>70,000,000.00</u> |



(นายพิรพน พิชญพงศ์)

ผู้อำนวยการศูนย์มานุษยวิทยาสิรินธร (องค์การมหาชน)

ศูนย์มานุษยวิทยาสิรินธร (องค์การมหาชน)

7. เงินลงทุนระยะสั้น (ต่อ)

| | หน่วย : บาท | |
|---|---------------|---------------|
| | 2559 | 2558 |
| กองทุนสวัสดิการเพื่อเจ้าหน้าที่และลูกจ้าง | | |
| สลากออมสินพิเศษ (ครบกำหนดในปี 2560) | 10,000,000.00 | 0.00 |
| เงินฝากธนาคาร | | |
| เงินฝากประจำ 11 เดือน | 3,000,000.00 | 0.00 |
| เงินฝากประจำ 15 เดือน (ครบกำหนดในปี 2559) | 0.00 | 3,000,000.00 |
| | 13,000,000.00 | 3,000,000.00 |
| รวม | 73,700,000.00 | 73,000,000.00 |

พันธบัตรออมทรัพย์ธนาคารแห่งประเทศไทย ปี พ.ศ. 2552 จำนวน 15,000,000.00 บาท อายุ 7 ปี อัตราดอกเบี้ยร้อยละ 3.0 ในปีที่ 1 และ 2 อัตราดอกเบี้ยร้อยละ 4.0 ในปีที่ 3 และ 4 อัตราดอกเบี้ยร้อยละ 5 ในปีที่ 5 และ 6 และอัตราดอกเบี้ยร้อยละ 6 ในปีที่ 7 กำหนดจ่ายดอกเบี้ยทุกวันที่ 3 มีนาคม และวันที่ 3 กันยายน ของทุกปี ครบกำหนดได้ก่อนวันที่ 3 กันยายน 2559

8. สินค้าคงเหลือ

สินค้าคงเหลือ ณ วันที่ 30 กันยายน 2559 และ 2558 ประกอบด้วย

| | หน่วย : บาท | |
|---------------------|--------------|--------------|
| | 2559 | 2558 |
| หนังสือและสิ่งพิมพ์ | 2,806,653.33 | 2,981,395.43 |
| ของที่ระลึก | 12,040.00 | 31,364.25 |
| สื่อทัศน์ | 5,708.00 | 6,488.00 |
| หนังสือระหว่างผลิต | 0.00 | 6,800.00 |
| รวม | 2,824,401.33 | 3,026,047.68 |



(นายพิรพน พิชญพงศ์)

ผู้อำนวยการศูนย์มานุษยวิทยาสิรินธร (องค์การมหาชน)

9. สินทรัพย์หมุนเวียนอื่น

สินทรัพย์หมุนเวียนอื่น ณ วันที่ 30 กันยายน 2559 และ 2558 ประกอบด้วย

| | หน่วย : บาท | |
|---|-------------------|-------------------|
| | 2559 | 2558 |
| ลูกหนี้เงินยืมโดยตรง | 151,000.00 | 430.00 |
| ค่าเบี้ยประกันภัยจ่ายล่วงหน้า | 93,714.91 | 10,790.72 |
| ค่าซ่อมแซมบำรุงรักษาจ่ายล่วงหน้า | 96,834.12 | 0.00 |
| ค่าใช้จ่ายล่วงหน้าอื่น | 4,850.15 | 0.00 |
| ลูกหนี้อื่น | 16,767.93 | 19,238.04 |
| | <u>363,167.11</u> | <u>30,458.76</u> |
| กองทุนสวัสดิการเพื่อเจ้าหน้าที่และลูกจ้าง | | |
| ค่าเบี้ยประกันสุขภาพจ่ายล่วงหน้า | 371,855.92 | 295,754.10 |
| | <u>371,855.92</u> | <u>295,754.10</u> |
| รวม | <u>735,023.03</u> | <u>326,212.86</u> |

10. เงินลงทุนระยะยาว

เงินลงทุนระยะยาว ณ วันที่ 30 กันยายน 2559 และ 2558 ประกอบด้วย

| | หน่วย : บาท | |
|---|-------------|----------------------|
| | 2559 | 2558 |
| สลากออมสินพิเศษ | 0.00 | 10,000,000.00 |
| สลากออมทรัพย์ทวีสิน | 0.00 | 700,000.00 |
| | <u>0.00</u> | <u>10,700,000.00</u> |
| กองทุนสวัสดิการเพื่อเจ้าหน้าที่และลูกจ้าง | | |
| สลากออมสินพิเศษ | 0.00 | 10,000,000.00 |
| รวม | <u>0.00</u> | <u>20,700,000.00</u> |



(นายพีรพน พิสนุพงศ์)

ผู้อำนวยการศูนย์มานุษยวิทยาสิรินธร (องค์การมหาชน)

10. เงินลงทุนระยะยาว (ต่อ)

ตลาดออมสินพิเศษ จำนวน 10,000,000.00 บาท อายุ 3 ปี เลขที่ ข 3633122 ถึง ข 3833121 จำนวน 200,000 หน่วย โดยมีเงื่อนไขการถอนคืน ดังนี้ ผ่าไม่ครบ 3 เดือน รับเงินคืนหน่วยละ 49.00 บาท ผ่าครบ 3 เดือน แต่ไม่ครบ 1 ปี รับเงินคืนหน่วยละ 50.00 บาท ผ่าครบ 1 ปี แต่ไม่ครบ 2 ปี รับเงินคืนหน่วยละ 50.50 บาท ผ่าครบ 2 ปี แต่ไม่ครบ 3 ปี รับเงินคืนหน่วยละ 51.125 บาท ผ่าครบ 3 ปี รับเงินคืนพร้อมดอกเบี้ยหน่วยละ 52.75 บาท โดยวันมีสิทธิถอนครบอายุวันที่ 7 กุมภาพันธ์ 2560 และมีสิทธิถูกรางวัล 36 ครั้ง ตลอดระยะเวลาการ ผ่า โดยในปีงบประมาณ 2559 จัดประเภทเป็นเงินลงทุนระยะสั้น (ดูหมายเหตุข้อที่ 7)

ตลาดออมทรัพย์ทวีสิน จำนวน 700,000.00 บาท อายุ 3 ปี เลขที่ NC 3358845 ถึง NC 3360244 จำนวน 1,400 หน่วย ดอกเบี้ยเมื่อครบกำหนดไถ่ถอน หน่วยละ 18.00 บาท ซึ่งจะครบกำหนดถอนเงินวันที่ 20 สิงหาคม 2560 และมีสิทธิถูกรางวัล 36 ครั้ง ตลอดระยะเวลาการ ผ่า โดยในปีงบประมาณ 2559 จัดประเภทเป็นเงินลงทุนระยะสั้น (ดูหมายเหตุข้อที่ 7)

ตลาดออมสินพิเศษ ของกองทุนสวัสดิการเพื่อเจ้าหน้าที่และลูกจ้าง จำนวน 10,000,000.00 บาท อายุ 3 ปี เลขที่ V 8790571 ถึง V 8990570 จำนวน 200,000 หน่วย โดยมีเงื่อนไขการถอนคืน ดังนี้ ผ่าไม่ครบ 3 เดือน รับเงินคืนหน่วยละ 49.00 บาท ผ่าครบ 3 เดือน แต่ไม่ครบ 1 ปี รับเงินคืนหน่วยละ 50.00 บาท ผ่าครบ 1 ปี แต่ไม่ครบ 2 ปี รับเงินคืนหน่วยละ 50.50 บาท ผ่าครบ 2 ปี แต่ไม่ครบ 3 ปี รับเงินคืนหน่วยละ 51.125 บาท ผ่าครบ 3 ปี รับเงินคืนพร้อมดอกเบี้ยหน่วยละ 53.00 บาท โดยวันมีสิทธิถอนครบอายุวันที่ 23 มกราคม 2560 และมีสิทธิถูกรางวัล 36 ครั้ง ซึ่งในปีงบประมาณ 2558 กองทุนฯ ได้รับโอนเงินตลาดออมสินดังกล่าวจากศูนย์ฯ ตามมติที่ประชุมคณะกรรมการบริหารศูนย์มานุษยวิทยาสิรินธร (องค์การมหาชน) ครั้งที่ 8/2557 วันที่ 18 สิงหาคม 2557 โดยในปีงบประมาณ 2559 จัดประเภทเป็นเงินลงทุนระยะสั้น (ดูหมายเหตุข้อที่ 7)



(นายพีรพน พิสนพงศ์)

ผู้อำนวยการศูนย์มานุษยวิทยาสิรินธร (องค์การมหาชน)

ศูนย์มานุษยวิทยาสิรินธร (องค์การมหาชน)

11. เงินฝากเพื่อวัตถุประสงค์เฉพาะ

เงินฝากเพื่อวัตถุประสงค์เฉพาะ ณ วันที่ 30 กันยายน 2559 และ 2558 ประกอบด้วย

หน่วย : บาท

| | 2559 | 2558 |
|--|----------------------|----------------------|
| เงินฝากเพื่อเป็นทุนสำรองสำหรับค่าชดเชย | | |
| เงินฝากธนาคาร | | |
| เงินฝากออมทรัพย์ | 8,768,521.13 | 1,631,773.92 |
| เงินฝากประจำ | 19,262,347.52 | 32,926,544.74 |
| สลากออมสินพิเศษ | 18,000,000.00 | 10,000,000.00 |
| | <u>46,030,868.65</u> | <u>44,558,318.66</u> |
| เงินฝากกองทุนวิจัยและพัฒนาพิพิธภัณฑ์ท้องถิ่น | | |
| เงินฝากธนาคาร | | |
| เงินฝากออมทรัพย์ | 964,982.51 | 1,188,494.33 |
| เงินฝากเพื่อเป็นทุนส่งเสริมกิจการ | | |
| ของศูนย์มานุษยวิทยาสิรินธร | | |
| เงินฝากธนาคาร | | |
| เงินฝากออมทรัพย์ | 256,602.39 | 334,863.83 |
| รวม | <u>47,252,453.55</u> | <u>46,081,676.82</u> |

เงินฝากเพื่อเป็นทุนสำรองสำหรับค่าชดเชย เป็นเงินฝากที่ศูนย์ฯ ได้จัดสรรตามมติคณะกรรมการบริหารศูนย์มานุษยวิทยาสิรินธร (องค์การมหาชน) ครั้งที่ 8/2554 เมื่อวันที่ 5 กันยายน 2554 เพื่อเป็นเงินทุนสำรองสำหรับเป็นค่าชดเชยให้แก่เจ้าหน้าที่และลูกจ้างของศูนย์ฯ เมื่อออกจากงาน ตามหลักเกณฑ์และเงื่อนไขที่กำหนดในระเบียบศูนย์มานุษยวิทยาสิรินธร (องค์การมหาชน) ว่าด้วยหลักเกณฑ์อัตราการจ่ายค่าชดเชยเจ้าหน้าที่และลูกจ้าง พ.ศ. 2555

เงินฝากกองทุนวิจัยและพัฒนาพิพิธภัณฑ์ท้องถิ่น เป็นเงินฝากที่ศูนย์ฯ มีไว้เพื่อช่วยเหลือในการพัฒนาพิพิธภัณฑ์ท้องถิ่นในด้านการสร้างความเข้มแข็งทางวิชาการ สนับสนุนการวิจัยค้นคว้าเพื่อพัฒนาเนื้อหา การจัดแสดง การบริหารจัดการ เทคโนโลยี ระเบียบของราชการและกฎหมายที่เกี่ยวข้อง และการสร้างเครือข่ายความร่วมมือ เพื่อให้พิพิธภัณฑ์ท้องถิ่นเป็นแหล่งเรียนรู้ที่ดำเนินการโดยบุคลากรในระดับท้องถิ่น โดยการใช้จ่ายเงินจากบัญชีดังกล่าว เป็นไปตามระเบียบศูนย์มานุษยวิทยาสิรินธร (องค์การมหาชน) ว่าด้วย กองทุนวิจัยและพัฒนาพิพิธภัณฑ์ท้องถิ่น พ.ศ. 2547



(นายพิรพน พิสนพวงศ์)

ผู้อำนวยการศูนย์มานุษยวิทยาสิรินธร (องค์การมหาชน)

11. เงินฝากเพื่อวัตถุประสงค์เฉพาะ (ต่อ)

เงินฝากเพื่อเป็นทุนส่งเสริมกิจการของศูนย์มานุษยวิทยาสิรินธร เป็นเงินฝากที่ศูนย์ฯ ได้จัดสรรตามมติ คณะกรรมการบริหารศูนย์มานุษยวิทยาสิรินธร (องค์การมหาชน) ครั้งที่ 1/2558 เมื่อวันที่ 19 มกราคม 2558 เพื่อเป็นเงินทุนสำหรับส่งเสริมกิจการของศูนย์ฯ สำหรับเป็นค่าใช้จ่ายในกิจการของศูนย์ฯ ที่ไม่สามารถเบิกจ่ายจากเงินงบประมาณได้ โดยการใช้จ่ายเงินจากบัญชีดังกล่าวเป็นไปตามระเบียบของศูนย์มานุษยวิทยาสิรินธร (องค์การมหาชน) เรื่อง เงินทุนส่งเสริมกิจการของศูนย์มานุษยวิทยาสิรินธร พ.ศ. 2558

สลากออมสินพิเศษ ณ วันที่ 30 กันยายน 2559 จำนวน 18,000,000.00 ที่แสดงภายใต้เงินฝากเพื่อเป็นทุนสำรองสำหรับค่าชดเชยประกอบด้วย

สลากออมสินพิเศษ จำนวน 10,000,000.00 บาท มีอายุ 3 ปี เลขที่ ย 9262477 ถึง ย 9462476 จำนวน 200,000 หน่วย โดยมีเงื่อนไขการไถ่ถอนคืน ดังนี้ ฝากไม่ครบ 3 เดือน รับเงินคืนหน่วยละ 49.00 บาท ฝากครบ 3 เดือน แต่ไม่ครบ 1 ปี รับเงินคืนหน่วยละ 50.00 บาท ฝากครบ 1 ปี แต่ไม่ครบ 2 ปี รับเงินคืนหน่วยละ 50.25 บาท ฝากครบ 2 ปี แต่ไม่ครบ 3 ปี รับเงินคืนหน่วยละ 50.50 บาท ฝากครบ 3 ปี รับเงินคืนพร้อมดอกเบี้ยหน่วยละ 51.50 บาท โดยวันที่มีสิทธิถอนครบอายุวันที่ 30 ตุลาคม 2561 และมีสิทธิถูกรางวัล 36 ครั้ง ตลอดระยะเวลาการฝาก

สลากออมสินพิเศษ จำนวน 8,000,000.00 บาท มีอายุ 3 ปี เลขที่ ด 9722820 ถึง ด 9882819 จำนวน 160,000 หน่วย โดยมีเงื่อนไขการไถ่ถอนคืน ดังนี้ ฝากไม่ครบ 3 เดือน รับเงินคืนหน่วยละ 49.00 บาท ฝากครบ 3 เดือน แต่ไม่ครบ 1 ปี รับเงินคืนหน่วยละ 50.00 บาท ฝากครบ 1 ปี แต่ไม่ครบ 2 ปี รับเงินคืนหน่วยละ 50.25 บาท ฝากครบ 2 ปี แต่ไม่ครบ 3 ปี รับเงินคืนหน่วยละ 50.50 บาท ฝากครบ 3 ปี รับเงินคืนพร้อมดอกเบี้ยหน่วยละ 51.00 บาท โดยวันที่มีสิทธิถอนครบอายุวันที่ 7 มิถุนายน 2562 และมีสิทธิถูกรางวัล 36 ครั้ง ตลอดระยะเวลาการฝาก

สลากออมสินพิเศษ ณ วันที่ 30 กันยายน 2558 จำนวน 10,000,000.00 บาท ที่แสดงภายใต้เงินฝากเพื่อเป็นทุนสำรองสำหรับค่าชดเชยประกอบด้วย

สลากออมสินพิเศษ จำนวน 10,000,000.00 บาท มีอายุ 3 ปี (ครบกำหนดวันที่ 30 ตุลาคม 2558) เลขที่ X 3482339 ถึง X 3682338 จำนวน 200,000 หน่วย โดยมีเงื่อนไข การถอนคืน ดังนี้ ฝากไม่ครบ 3 เดือน รับคืนเงินหน่วยละ 49.00 บาท ฝากครบ 3 เดือน แต่ไม่ครบ 1 ปี รับเงินคืนหน่วยละ 50.00 บาท ฝากครบ 1 ปี แต่ไม่เกิน 2 ปี รับเงินคืนหน่วยละ 50.50 บาท ฝากครบ 2 ปี แต่ไม่ครบ 3 ปี รับเงินคืนหน่วยละ 51.25 บาท ฝากครบ 3 ปี รับเงินคืนพร้อมดอกเบี้ยหน่วยละ 53.25 บาท โดยวันที่มีสิทธิถอนครบอายุวันที่ 30 ตุลาคม 2558 และมีสิทธิถูกรางวัล 36 ครั้ง ตลอดระยะเวลาการฝาก



(นายพีรพน พิศณุพงศ์)

ผู้อำนวยการศูนย์มานุษยวิทยาสิรินธร (องค์การมหาชน)

12. อาคาร และอุปกรณ์

อาคารและอุปกรณ์ ณ วันที่ 30 กันยายน 2559 และ 2558 ประกอบด้วย

หน่วย : บาท

2559

| | ราคาทุนของ สินทรัพย์ | ค่าเสื่อมราคา สะสม | มูลค่าสินทรัพย์ สุทธิ |
|------------------------------|-------------------------|-----------------------|--------------------------|
| อาคารและสิ่งปลูกสร้าง | 146,418,525.77 | (114,549,398.78) | 31,869,126.99 |
| ส่วนปรับปรุงอาคาร | 47,348,321.88 | (5,317,622.81) | 42,030,699.07 |
| เครื่องใช้และอุปกรณ์สำนักงาน | 35,886,557.44 | (16,559,827.99) | 19,326,729.45 |
| อุปกรณ์คอมพิวเตอร์ | 34,015,964.18 | (16,248,462.08) | 17,767,502.10 |
| อุปกรณ์โสตทัศน | 24,385,142.61 | (15,741,296.40) | 8,643,846.21 |
| ยานพาหนะ | 2,535,055.42 | (2,311,233.47) | 223,821.95 |
| ระบบสารสนเทศปก | 3,699,949.20 | (508,147.81) | 3,191,801.39 |
| สินทรัพย์ระหว่างดำเนินการ | 61,961,257.00 | 0.00 | 61,961,257.00 |
| รวม | 356,250,773.50 | (171,235,989.34) | 185,014,784.16 |

หน่วย : บาท

2558

| | ราคาทุนของ สินทรัพย์ | ค่าเสื่อมราคา สะสม | มูลค่าสินทรัพย์ สุทธิ |
|------------------------------|-------------------------|-----------------------|--------------------------|
| อาคารและสิ่งปลูกสร้าง | 146,418,525.77 | (107,220,447.48) | 39,198,078.29 |
| ส่วนปรับปรุงอาคาร | 38,339,986.73 | (3,163,045.19) | 35,176,941.54 |
| เครื่องใช้และอุปกรณ์สำนักงาน | 25,770,832.57 | (12,001,826.07) | 13,769,006.50 |
| อุปกรณ์คอมพิวเตอร์ | 24,919,415.64 | (12,609,358.38) | 12,310,057.26 |
| อุปกรณ์โสตทัศน | 24,322,902.76 | (14,569,420.47) | 9,753,482.29 |
| ยานพาหนะ | 2,535,055.42 | (2,027,572.79) | 507,482.63 |
| รวม | 262,306,718.89 | (151,591,670.38) | 110,715,048.51 |



(นายพิรพน พิสนพวงศ์)

ผู้อำนวยการศูนย์มานุษยวิทยาสิรินธร (องค์การมหาชน)

ศูนย์มานุษยวิทยาสิรินธร (องค์การมหาชน)

12. อาคาร และอุปกรณ์ (ต่อ)

สินทรัพย์ระหว่างดำเนินการ ณ วันที่ 30 กันยายน 2559 จำนวนเงิน 61,961,257.00 บาท ประกอบด้วย งานปรับปรุงภูมิทัศน์บริเวณส่วนหน้า ณ ศูนย์มานุษยวิทยาสิรินธร (องค์การมหาชน) จำนวนเงิน 5,561,007.00 บาท งานปรับปรุงอาคารศูนย์มานุษยวิทยาสิรินธร (องค์การมหาชน) บริเวณชั้น 4 และ ชั้น 5 จำนวนเงิน 56,060,250.00 บาท และงานออกแบบปรับปรุงห้องสมุดชั้น 7 และชั้น 8 อาคารศูนย์มานุษยวิทยาสิรินธร (องค์การมหาชน) จำนวนเงิน 340,000.00 บาท โดยศูนย์ฯ มีภาระผูกพันตามสัญญาสำหรับงานดังกล่าวที่จะต้องจ่ายให้กับผู้รับจ้างในปีงบประมาณ 2560 อีกเป็นจำนวนเงินรวมทั้งสิ้น 35,965,000.00 บาท (ดูหมายเหตุข้อ 35)

อาคารและสิ่งปลูกสร้างของศูนย์ฯ ตั้งอยู่บนที่ดินที่เป็นที่ราชพัสดุของกรมธนารักษ์ ตามโฉนดที่ดินหมายเลขทะเบียนที่ กท.192696 โฉนดเลขที่ 1995 แขวงคลองซกพระ เขตคลองสาน กรุงเทพมหานคร เนื้อที่ 7-0-66 ไร่ ตั้งแต่ปี 2544 ซึ่งให้ศูนย์ฯ ใช้ประโยชน์ในที่ดินดังกล่าวโดยไม่คิดมูลค่า

สำหรับรายการเคลื่อนไหวของราคาทุนและค่าเสื่อมราคาสะสมของสินทรัพย์ สำหรับปี สิ้นสุด วันที่ 30 กันยายน 2559 และ 2558 มีดังนี้

หน่วย : บาท

2559

| | 2559 | | | ยอดยกไป 30 ก.ย.59 |
|-----------------------------|-----------------------|--|---------------------|-----------------------|
| | ยอดยกมา 1 ต.ค. 58 | รายการเคลื่อนไหวระหว่างปี เพิ่มขึ้น | ลดลง | |
| ราคาทุน | | | | |
| อาคารและสิ่งปลูกสร้าง | 146,418,525.77 | 0.00 | 0.00 | 146,418,525.77 |
| ส่วนปรับปรุงอาคาร | 38,339,986.73 | 9,008,335.15 | 0.00 | 47,348,321.88 |
| เครื่องใช้และอุปกรณ์ | | | | |
| สำนักงาน | 25,770,832.57 | 10,132,323.18 | 19,981.65 | 35,883,174.10 |
| อุปกรณ์คอมพิวเตอร์ | 24,919,415.64 | 9,167,514.38 | 67,582.50 | 34,019,347.52 |
| อุปกรณ์โสตทัศน | 24,322,902.76 | 1,721,487.50 | 1,659,247.65 | 24,385,142.61 |
| ยานพาหนะ | 2,535,055.42 | 0.00 | 0.00 | 2,535,055.42 |
| ระบบสาธารณูปโภค | 0.00 | 3,699,949.20 | 0.00 | 3,699,949.20 |
| สินทรัพย์ระหว่าง | | | | |
| ดำเนินการ | 0.00 | 61,961,257.00 | 0.00 | 61,961,257.00 |
| รวม | 262,306,718.89 | 95,690,866.41 | 1,746,811.80 | 356,250,773.50 |

(ลายเซ็น)

(นายพิรพน พิณพวงค์)

ผู้อำนวยการศูนย์มานุษยวิทยาสิรินธร (องค์การมหาชน)

ศูนย์มานุษยวิทยาสิรินธร (องค์การมหาชน)

12. อาคาร และอุปกรณ์ (ต่อ)

| | หน่วย : บาท | | | ยอดยกไป 30 ก.ย.59 |
|-----------------------|----------------------|--|--------------|----------------------|
| | 2559 | | | |
| | ยอดยกมา 1 ต.ค. 58 | รายการเคลื่อนไหวระหว่างปี เพิ่มขึ้น | ลดลง | |
| ค่าเสื่อมราคาสะสม | | | | |
| อาคารและสิ่งปลูกสร้าง | 107,220,447.48 | 7,328,951.30 | 0.00 | 114,549,398.78 |
| ส่วนปรับปรุงอาคาร | 3,163,045.19 | 2,154,577.62 | 0.00 | 5,317,622.81 |
| เครื่องใช้และอุปกรณ์ | | | | |
| สำนักงาน | 12,001,826.07 | 4,577,981.57 | 19,979.65 | 16,559,827.99 |
| อุปกรณ์คอมพิวเตอร์ | 12,609,358.38 | 3,706,683.20 | 67,579.50 | 16,248,462.08 |
| อุปกรณ์โสตทัศน | 14,569,420.47 | 2,831,066.58 | 1,659,190.65 | 15,741,296.40 |
| ยานพาหนะ | 2,027,572.79 | 283,660.68 | 0.00 | 2,311,233.47 |
| ระบบสาธารณูปโภค | 0.00 | 508,147.81 | 0.00 | 508,147.81 |
| รวม | 151,591,670.38 | 21,391,068.76 | 1,746,749.80 | 171,235,989.34 |
| สุทธิ | 110,715,048.51 | | | 185,014,784.16 |
| ค่าเสื่อมราคาสำหรับปี | | | | 21,391,068.76 |

| | หน่วย : บาท | | | ยอดยกไป 30 ก.ย.58 |
|-----------------------|----------------------|--|---------------|----------------------|
| | 2558 | | | |
| | ยอดยกมา 1 ต.ค. 57 | รายการเคลื่อนไหวระหว่างปี เพิ่มขึ้น | ลดลง | |
| ราคาทุน | | | | |
| อาคารและสิ่งปลูกสร้าง | 146,418,525.77 | 0.00 | 0.00 | 146,418,525.77 |
| ส่วนปรับปรุงอาคาร | 15,057,500.24 | 23,282,486.49 | 0.00 | 38,339,986.73 |
| เครื่องใช้และอุปกรณ์ | | | | |
| สำนักงาน | 21,829,383.56 | 10,070,681.66 | 6,129,232.65 | 25,770,832.57 |
| อุปกรณ์คอมพิวเตอร์ | 31,700,053.28 | 3,725,446.60 | 10,506,084.24 | 24,919,415.64 |
| อุปกรณ์โสตทัศน | 19,114,254.11 | 6,581,804.99 | 1,373,156.34 | 24,322,902.76 |
| ยานพาหนะ | 2,691,875.42 | 0.00 | 156,820.00 | 2,535,055.42 |
| สินทรัพย์ระหว่าง | | | | |
| ค่านินการ | 1,920,000.00 | 0.00 | 1,920,000.00 | 0.00 |
| รวม | 238,731,592.38 | 43,660,419.74 | 20,085,293.23 | 262,306,718.89 |

(นายพีรพน พิสูจน์พงศ์)

ผู้อำนวยการศูนย์มานุษยวิทยาสิรินธร (องค์การมหาชน)

ศูนย์มานุษยวิทยาสิรินธร (องค์การมหาชน)

12. อาคาร และอุปกรณ์ (ต่อ)

หน่วย : บาท
2558

| | ยอดยกมา | รายการเคลื่อนไหวระหว่างปี | | ยอดยกไป |
|-----------------------|----------------|---------------------------|---------------|----------------|
| | 1 ต.ค. 57 | เพิ่มขึ้น | ลดลง | 30 ก.ย.58 |
| ค่าเสื่อมราคาสะสม | | | | |
| อาคารและสิ่งปลูกสร้าง | 99,891,496.18 | 7,328,951.30 | 0.00 | 107,220,447.48 |
| ส่วนปรับปรุงอาคาร | 2,019,683.92 | 1,143,361.27 | 0.00 | 3,163,045.19 |
| เครื่องใช้และอุปกรณ์ | | | | |
| สำนักงาน | 15,046,618.17 | 3,072,948.21 | 6,117,740.31 | 12,001,826.07 |
| อุปกรณ์คอมพิวเตอร์ | 19,490,291.40 | 3,624,738.22 | 10,505,671.24 | 12,609,358.38 |
| อุปกรณ์โสตทัศน | 13,812,751.34 | 2,129,654.47 | 1,372,985.34 | 14,569,420.47 |
| ยานพาหนะ | 1,892,179.60 | 292,211.19 | 156,818.00 | 2,027,572.79 |
| รวม | 152,153,020.61 | 17,591,864.66 | 18,153,214.89 | 151,591,670.38 |
| สุทธิ | 86,578,571.77 | | | 110,715,048.51 |
| ค่าเสื่อมราคาสำหรับปี | | | | 17,591,864.66 |

13. สินทรัพย์ไม่มีตัวตน

สินทรัพย์ไม่มีตัวตน ณ วันที่ 30 กันยายน 2559 และ 2558 ประกอบด้วย

หน่วย : บาท
2559

| | ราคาทุนของ | ตัดจำหน่าย | มูลค่าสินทรัพย์ |
|---------------------------|--------------|----------------|-----------------|
| | สินทรัพย์ | สะสม | สุทธิ |
| โปรแกรมคอมพิวเตอร์ | 3,708,626.09 | (1,965,517.12) | 1,743,108.97 |
| ระบบหนังสืออิเล็กทรอนิกส์ | 4,627,505.00 | (1,365,805.64) | 3,261,699.36 |
| ลิขสิทธิ์ | 297,012.00 | (227,686.40) | 69,325.60 |
| รวม | 8,633,143.09 | (3,559,009.16) | 5,074,133.93 |



(นายพิรพน พิสูจน์หงส์)

ผู้อำนวยการศูนย์มานุษยวิทยาสิรินธร (องค์การมหาชน)

ศูนย์มานุษยวิทยาสิรินธร (องค์การมหาชน)

13. สินทรัพย์ไม่มีตัวตน (ต่อ)

| | หน่วย : บาท | | |
|---------------------------|-------------------------|--------------------|--------------------------|
| | 2558 | | |
| | ราคาทุนของ สินทรัพย์ | ตัดจำหน่าย สะสม | มูลค่าสินทรัพย์ สุทธิ |
| โปรแกรมคอมพิวเตอร์ | 2,767,471.71 | (1,682,021.11) | 1,085,450.60 |
| ระบบหนังสืออิเล็กทรอนิกส์ | 3,300,000.00 | (663,616.44) | 2,636,383.56 |
| ลิขสิทธิ์ | 229,012.00 | (207,740.02) | 21,271.98 |
| รวม | 6,296,483.71 | (2,553,377.57) | 3,743,106.14 |

สำหรับรายการเคลื่อนไหวของราคาทุนและค่าตัดจำหน่ายสะสมของสินทรัพย์ สำหรับปี สิ้นสุด วันที่ 30 กันยายน 2559 และ 2558 มีดังนี้

| | หน่วย : บาท | | | |
|---------------------------|----------------------|--|------|----------------------|
| | 2559 | | | |
| | ยอดยกมา 1 ต.ค. 58 | รายการเคลื่อนไหวระหว่างปี เพิ่มขึ้น | ลดลง | ยอดยกไป 30 ก.ย.59 |
| ราคาทุน | | | | |
| โปรแกรมคอมพิวเตอร์ | 2,767,471.71 | 941,154.38 | 0.00 | 3,708,626.09 |
| ระบบหนังสืออิเล็กทรอนิกส์ | 3,300,000.00 | 1,327,505.00 | 0.00 | 4,627,505.00 |
| ลิขสิทธิ์ | 229,012.00 | 68,000.00 | 0.00 | 297,012.00 |
| รวม | 6,296,483.71 | 2,336,659.38 | 0.00 | 8,633,143.09 |
| ค่าตัดจำหน่ายสะสม | | | | |
| โปรแกรมคอมพิวเตอร์ | 1,682,021.11 | 283,496.01 | 0.00 | 1,965,517.12 |
| ระบบหนังสืออิเล็กทรอนิกส์ | 663,616.44 | 702,189.20 | 0.00 | 1,365,805.64 |
| ลิขสิทธิ์ | 207,740.02 | 19,946.38 | 0.00 | 227,686.40 |
| รวม | 2,553,377.57 | 1,005,631.59 | 0.00 | 3,559,009.15 |
| สุทธิ | 3,743,106.14 | | | 5,074,133.93 |
| ค่าตัดจำหน่ายสำหรับปี | | | | 1,005,631.59 |

(นายพีรพน พิชญพงศ์)

ผู้อำนวยการศูนย์มานุษยวิทยาสิรินธร (องค์การมหาชน)

ศูนย์มานุษยวิทยาสิรินธร (องค์การมหาชน)

13. สินทรัพย์ไม่มีตัวตน (ต่อ)

หน่วย : บาท

| | 2558 | | | ยอดยกไป 30 ก.ย.58 |
|---------------------------|----------------------|--|------|----------------------|
| | ยอดยกมา 1 ต.ค. 57 | รายการเคลื่อนไหวระหว่างปี เพิ่มขึ้น | ลดลง | |
| ราคาทุน | | | | |
| โปรแกรมคอมพิวเตอร์ | 2,025,694.21 | 741,777.50 | 0.00 | 2,767,471.71 |
| ระบบหนังสืออิเล็กทรอนิกส์ | 3,300,000.00 | 0.00 | 0.00 | 3,300,000.00 |
| ลิขสิทธิ์ | 229,012.00 | 0.00 | 0.00 | 229,012.00 |
| รวม | 5,554,706.21 | 741,777.50 | 0.00 | 6,296,483.71 |
| ค่าตัดจำหน่ายสะสม | | | | |
| โปรแกรมคอมพิวเตอร์ | 1,397,735.32 | 284,285.79 | 0.00 | 1,682,021.11 |
| ระบบหนังสืออิเล็กทรอนิกส์ | 3,616.44 | 660,000.00 | 0.00 | 663,616.44 |
| ลิขสิทธิ์ | 182,410.68 | 25,329.34 | 0.00 | 207,740.02 |
| รวม | 1,583,762.44 | 969,615.13 | 0.00 | 2,553,377.57 |
| สุทธิ | 3,970,943.77 | | | 3,743,106.14 |
| ค่าตัดจำหน่ายสำหรับปี | | | | 969,615.13 |

14. เจ้าหนี้ระยะสั้น

เจ้าหนี้ระยะสั้น ณ วันที่ 30 กันยายน 2559 และ 2558 ประกอบด้วย

หน่วย : บาท

| | 2559 | 2558 |
|---------------------|------------|--------------|
| เจ้าหนี้ค่าครุภัณฑ์ | 145,985.00 | 3,670,970.35 |



(นายพีรพน พิชญพงศ์)

ผู้อำนวยการศูนย์มานุษยวิทยาสิรินธร (องค์การมหาชน)

ศูนย์มานุษยวิทยาสิรินธร (องค์การมหาชน)

15. ค่าใช้จ่ายค้างจ่าย

ค่าใช้จ่ายค้างจ่าย ณ วันที่ 30 กันยายน 2559 และ 2558 ประกอบด้วย

| | หน่วย : บาท | |
|--|---------------------|---------------------|
| | 2559 | 2558 |
| ค่าใช้จ่ายบุคลากรค้างจ่าย | 25,260.00 | 70,980.00 |
| ค่าสาธารณูปโภคค้างจ่าย | 347,664.97 | 389,937.09 |
| ค่าธรรมเนียมวิชาชีพค้างจ่าย | 190,000.00 | 210,000.00 |
| ค่าใช้จ่ายสอยค้างจ่าย | 315,717.15 | 226,226.31 |
| ค่าใช้จ่ายในการจัดกิจกรรมและโครงการค้างจ่าย | 330,510.00 | 1,777,060.81 |
| ค่าใช้จ่ายค้างจ่ายอื่น | 4,155.36 | 192,298.56 |
| | <u>1,213,307.48</u> | <u>2,866,502.77</u> |
| <u>กองทุนสวัสดิการเพื่อเจ้าหน้าที่และลูกจ้าง</u> | | |
| ค่าใช้จ่ายบุคลากรค้างจ่าย | 0.00 | 27,965.00 |
| | <u>0.00</u> | <u>27,965.00</u> |
| รวม | <u>1,213,307.48</u> | <u>2,894,467.77</u> |

16. หนี้สินหมุนเวียนอื่น

หนี้สินหมุนเวียนอื่น ณ วันที่ 30 กันยายน 2559 และ 2558 ประกอบด้วย

| | หน่วย : บาท | |
|--|-------------------|-------------------|
| | 2559 | 2558 |
| ภาษีเงินได้หัก ณ ที่จ่ายรอนำส่ง | 332,628.17 | 202,505.12 |
| รายได้ค่าบำรุงสถานที่รับล่วงหน้า | 0.00 | 9,450.00 |
| เจ้าหนี้อื่นๆ | 7,961.00 | 0.00 |
| | <u>340,589.17</u> | <u>211,955.12</u> |
| <u>กองทุนสวัสดิการเพื่อเจ้าหน้าที่และลูกจ้าง</u> | | |
| เจ้าหนี้อื่นๆ | 668.50 | 668.50 |
| | <u>668.50</u> | <u>668.50</u> |
| รวม | <u>341,257.67</u> | <u>212,623.62</u> |



(นายพีรพน พิสูจน์หงศ์)

ผู้อำนวยการศูนย์มานุษยวิทยาสิรินธร (องค์การมหาชน)

ศูนย์มานุษยวิทยาสิรินธร (องค์การมหาชน)

17. เงินมัดจำและเงินประกัน

เงินมัดจำและเงินประกัน ณ วันที่ 30 กันยายน 2559 และ 2558 ประกอบด้วย

หน่วย : บาท

| | 2559 | 2558 |
|--------------------------|--------------|--------------|
| เงินค้ำประกันสัญญา | 1,168,481.03 | 1,219,680.03 |
| เงินประกันสมาชิกห้องสมุด | 839,400.00 | 852,300.00 |
| เงินมัดจำบำรุงสถานที่ | 10,200.00 | 10,200.00 |
| รวม | 2,018,081.03 | 2,082,180.03 |

18. ภาระผูกพันผลประโยชน์พนักงาน

ภาระผูกพันผลประโยชน์พนักงาน ณ วันที่ 30 กันยายน 2559 และ 2558 ประกอบด้วย

หน่วย : บาท

| | 2559 | 2558 |
|--|---------------|--------------|
| ยอดยกมา ณ วันที่ 1 ตุลาคม | 9,734,154.69 | 0.00 |
| ภาระผูกพันผลประโยชน์พนักงานที่เกิดจากการรับรู้ ณ วันที่ 1 ตุลาคม | 0.00 | 7,767,227.53 |
| บวก ภาระผูกพันผลประโยชน์พนักงานประจำปี | 1,595,646.77 | 1,966,927.16 |
| ยอดยกไป ณ วันที่ 30 กันยายน | 11,329,801.46 | 9,734,154.69 |

19. หนี้สินไม่หมุนเวียนอื่น

หนี้สินไม่หมุนเวียนอื่น ณ วันที่ 30 กันยายน 2559 และ 2558 ประกอบด้วย

หน่วย : บาท

| | 2559 | 2558 |
|------------------------------|------------|------------|
| เงินรับฝากเพื่อจัดตั้งกองทุน | | |
| ศ.มจ.สุภัทราดิศ ดิศกุล | 386,225.00 | 386,225.00 |
| เงินรับฝากอื่นๆ | 54,011.00 | 54,011.00 |
| รวม | 440,236.00 | 440,236.00 |



(นายพีรพน พิสูจน์พงศ์)

ผู้อำนวยการศูนย์มานุษยวิทยาสิรินธร (องค์การมหาชน)

20. กองทุนสวัสดิการเพื่อเจ้าหน้าที่และลูกจ้าง

ตามระเบียบศูนย์มานุษยวิทยาสิรินธร (องค์การมหาชน) ว่าด้วย สวัสดิการและประโยชน์เกื้อกูลอื่น สำหรับผู้ปฏิบัติงาน พ.ศ. 2544 โดยความเห็นชอบของคณะกรรมการบริหารศูนย์มานุษยวิทยาสิรินธร (องค์การมหาชน) ในการประชุมครั้งที่ 7/2544 เมื่อวันที่ 17 กันยายน 2544 ให้จัดตั้งกองทุนสวัสดิการเพื่อผู้ปฏิบัติงาน (กองทุนฯ) โดยมีวัตถุประสงค์เพื่อจัดสรรเงินเป็นกองกลางสำหรับสวัสดิการและประโยชน์เกื้อกูลอื่นสำหรับผู้ปฏิบัติงานของศูนย์ฯ เพื่อสร้างหลักประกันความคุ้มครอง และความมั่นคงในการดำรงชีวิตในระหว่างที่ปฏิบัติงานให้กับศูนย์ฯ โดยกองทุนฯ ได้รับเงินโอนจากศูนย์ฯ เพื่อเป็นทุนประเดิมในการจัดตั้งกองทุนฯ ณ วันเริ่มแรกเมื่อปี 2544 เป็นจำนวนเงิน 913,156.82 บาท นอกจากนี้ในแต่ละปีงบประมาณ ศูนย์ฯ ได้ตัดโอนงบประมาณในอัตราไม่ต่ำกว่าร้อยละห้า และไม่เกินร้อยละแปดของวงเงินงบบุคลากรประจำปีงบประมาณ เพื่อสมทบเข้ากองทุนฯ

ต่อมาในปี 2557 คณะกรรมการบริหารศูนย์มานุษยวิทยาสิรินธร (องค์การมหาชน) ในการประชุมครั้งที่ 8/2557 เมื่อวันที่ 18 สิงหาคม 2557 ให้ปรับปรุงระเบียบดังกล่าว โดยออกระเบียบศูนย์มานุษยวิทยาสิรินธร (องค์การมหาชน) ว่าด้วย สวัสดิการและประโยชน์เกื้อกูลอื่นสำหรับเจ้าหน้าที่และลูกจ้าง พ.ศ. 2557 เพื่อใช้แทนระเบียบเดิม ซึ่งมีผลใช้บังคับตั้งแต่วันที่ 1 ตุลาคม 2557 เป็นต้นไป ตามข้อกำหนดของระเบียบใหม่นี้ได้เปลี่ยนชื่อกองทุนฯ เป็น “กองทุนสวัสดิการเพื่อเจ้าหน้าที่และลูกจ้าง” และกำหนดให้ศูนย์ฯ ตัดโอนเงินงบประมาณในแต่ละปีงบประมาณในอัตราร้อยละสิบของวงเงินงบบุคลากรประจำปีงบประมาณเพื่อสมทบเข้ากองทุนฯ โดยในปีงบประมาณ 2558 กองทุนฯ ได้รับเงิน ตัดโอนงบประมาณเป็นจำนวนเงิน 3,202,900.00 บาท พร้อมกับได้รับเงินตัดโอนจากเงินนอกงบประมาณเพื่อชดเชยเงินสมทบกองทุนสำรองเลี้ยงชีพอีกเป็นจำนวนเงิน 711,400.00 บาท รวมเป็นเงินตัดโอนงบประมาณเพื่อเป็นรายได้ของกองทุนฯ จำนวนเงิน 3,914,300.00 บาท นอกจากนี้ที่ประชุมคณะกรรมการบริหารศูนย์มานุษยวิทยาสิรินธร (องค์การมหาชน) ในคราวเดียวกันได้มีมติเห็นชอบให้จัดสรรเงินสะสมเหลือจ่ายก่อนปีงบประมาณ 2558 ของศูนย์ฯ จำนวนเงิน 14,493,815.89 บาท ให้กับกองทุนสวัสดิการเพื่อเจ้าหน้าที่และลูกจ้าง เมื่อระเบียบดังกล่าว มีผลใช้บังคับในระหว่างปีงบประมาณ 2558

ในปีงบประมาณ 2559 กองทุนฯ ได้รับเงิน ตัดโอนงบประมาณเป็นจำนวนเงิน 3,212,200.00 บาท พร้อมกับได้รับเงินตัดโอนจากเงินนอกงบประมาณเพื่อชดเชยเงินสมทบกองทุนสำรองเลี้ยงชีพอีกเป็นจำนวนเงิน 555,128.55 บาท รวมเป็นเงินตัดโอนงบประมาณเพื่อเป็นรายได้ของกองทุนฯ จำนวนเงิน 3,767,328.55 บาท นอกจากนี้ที่ประชุมคณะกรรมการบริหารศูนย์มานุษยวิทยาสิรินธร (องค์การมหาชน) ครั้งที่ 10/2558 เมื่อวันที่ 19 ตุลาคม 2558 ได้มีมติเห็นชอบให้จัดสรรรายได้คอกผลของปีงบประมาณ 2558 ของศูนย์ฯ จำนวนเงิน 4,000,000.00 บาท ให้กับกองทุนสวัสดิการเพื่อเจ้าหน้าที่และลูกจ้าง สำหรับเป็นเงินรางวัลให้กับผู้ปฏิบัติงาน



(นายพิรพน พิสนพงศ์)

ผู้อำนวยการศูนย์มานุษยวิทยาสิรินธร (องค์การมหาชน)

ศูนย์มานุษยวิทยาสิรินธร (องค์การมหาชน)

20. กองทุนสวัสดิการเพื่อเจ้าหน้าที่และลูกจ้าง (ต่อ)

กองทุนสวัสดิการเพื่อเจ้าหน้าที่และลูกจ้าง ณ วันที่ 30 กันยายน 2559 และ 2558 ประกอบด้วย

หน่วย : บาท

| | 2559 | 2558 |
|--|----------------|----------------|
| ทุน | | |
| ทุนประเดิม | 913,156.82 | 913,156.82 |
| รายได้สูงกว่าค่าใช้จ่ายสะสม | | |
| ยอดยกมา ณ วันต้นงวด | 19,235,881.00 | 3,864,192.39 |
| บวก เงินรับโอนจากเงินสะสมปีก่อน | 0.00 | 14,493,815.89 |
| เงินรับโอนรายได้คอกผลปี 2558 | | |
| เพื่อเป็นเงินรางวัลให้กับผู้ปฏิบัติงาน | 4,000,000.00 | 0.00 |
| ยอดยกมา ณ วันต้นงวด - หลังปรับ | 23,235,881.00 | 18,358,008.28 |
| เงินรับโอนจากเงินงบประมาณ | 3,212,200.00 | 3,202,900.00 |
| บวก เงินรับโอนจากเงินนอกงบประมาณ | | |
| เพื่อชดเชยเงินสมทบกองทุนสำรองเลี้ยงชีพ | 555,128.55 | 711,400.00 |
| รวมเงินรับโอน | 3,767,328.55 | 3,914,300.00 |
| หัก รายได้ต่ำกว่าค่าใช้จ่ายสุทธิประจำปี | (4,390,331.17) | (3,036,427.28) |
| คงเหลือ | (623,002.62) | 877,872.72 |
| รายได้สูงกว่าค่าใช้จ่ายสะสมยกไป ณ วันสิ้นงวด | 22,612,878.38 | 19,235,881.00 |
| กองทุนสวัสดิการ ณ วันสิ้นงวด | 23,526,035.20 | 20,149,037.82 |



(นายพีรพน พิณพวงศ์)

ผู้อำนวยการศูนย์มานุษยวิทยาสิรินธร (องค์การมหาชน)

ศูนย์มานุษยวิทยาสิรินธร (องค์การมหาชน)

20. กองทุนสวัสดิการเพื่อเจ้าหน้าที่และลูกจ้าง (ต่อ)

รายละเอียดแสดงผลการดำเนินงานของกองทุนสวัสดิการเพื่อเจ้าหน้าที่และลูกจ้าง ซึ่งยังไม่รวมเงินรับโอนจากเงินงบประมาณ สำหรับปี สิ้นสุดวันที่ 30 กันยายน 2559 และ 2558

หน่วย : บาท

| | 2559 | 2558 |
|--------------------------------------|----------------|----------------|
| รายได้ | | |
| รายได้ดอกเบี้ยรับเงินฝากธนาคาร | 133,828.98 | 93,562.36 |
| รวม | 133,828.98 | 93,562.36 |
| ค่าใช้จ่าย | | |
| เงินสมทบกองทุนสำรองเลี้ยงชีพ | 1,320,995.40 | 1,586,009.52 |
| เงินรางวัลประจำปี | 1,381,470.00 | 276,730.00 |
| ค่ารักษาพยาบาล | 779,408.00 | 701,340.50 |
| ค่าเบี้ยประกันสุขภาพ | 672,382.75 | 297,379.12 |
| ค่าตรวจสอบสุขภาพประจำปี | 49,340.00 | 45,400.00 |
| ค่าสวัสดิการเครื่องแต่งกาย | 51,386.00 | 23,940.00 |
| ค่าสงเคราะห์ฌาปนกิจ | 10,000.00 | 20,000.00 |
| ค่าสวัสดิการอาหารและเครื่องดื่ม | 184,265.00 | 179,190.50 |
| ค่าสวัสดิการอื่น | 74,913.00 | 0.00 |
| รวม | 4,524,160.15 | 3,129,989.64 |
| รายได้ต่ำกว่าค่าใช้จ่ายสุทธิประจำงวด | (4,390,331.17) | (3,036,427.28) |

21. รายได้จากงบประมาณ

รายได้จากงบประมาณ สำหรับปี สิ้นสุดวันที่ 30 กันยายน 2559 และ 2558 เป็นเงินที่ศูนย์ฯ ได้รับจากสำนักงานงบประมาณ กระทรวงการคลัง ประกอบด้วย

หน่วย : บาท

| | 2559 | 2558 |
|--|----------------|----------------|
| งบประมาณประจำปี | | |
| เพื่อการดำเนินงานตามพันธกิจ | 210,278,000.00 | 116,979,400.00 |
| งบประมาณสำรองจ่ายกรณีฉุกเฉินหรือจำเป็น | | |
| เพื่อการปรับปรุงและซ่อมแซม | 2,777,500.00 | 0.00 |
| รวม | 213,055,500.00 | 116,979,400.00 |



(นายพิรพน พิสนพงษ์)

ผู้อำนวยการศูนย์มานุษยวิทยาสิรินธร (องค์การมหาชน)

ศูนย์มานุษยวิทยาสิรินธร (องค์การมหาชน)

22. รายได้จากเงินฝากธนาคาร

รายได้จากเงินฝากธนาคาร สำหรับปี สิ้นสุดวันที่ 30 กันยายน 2559 และ 2558 ประกอบด้วย

หน่วย : บาท

| | 2559 | 2558 |
|--|---------------------|---------------------|
| รายได้ดอกเบี้ยรับเงินฝากธนาคาร | 3,920,353.69 | 4,508,191.11 |
| รายได้จากเงินรางวัลสลากเงินฝาก | 1,017,000.00 | 1,229,400.00 |
| | <u>4,937,353.69</u> | <u>5,737,591.11</u> |
| <u>กองทุนสวัสดิการเพื่อเจ้าหน้าที่และลูกจ้าง</u> | | |
| รายได้ดอกเบี้ยรับเงินฝากธนาคาร | 133,828.98 | 93,562.36 |
| รวม | <u>5,071,182.67</u> | <u>5,831,153.47</u> |

23. รายได้จากการขายสินค้า

รายได้จากการขายสินค้า สำหรับปี สิ้นสุดวันที่ 30 กันยายน 2559 และ 2558 ประกอบด้วย

หน่วย : บาท

| | 2559 | 2558 |
|----------------------------|-------------------|-------------------|
| รายได้จากการจำหน่ายหนังสือ | 490,097.00 | 579,477.00 |
| รายได้จากการจำหน่ายอื่นๆ | 7,250.00 | 142,840.00 |
| รวม | <u>497,347.00</u> | <u>722,317.00</u> |



(นายพีรพน พิสนพงศ์)

ผู้อำนวยการศูนย์มานุษยวิทยาสิรินธร (องค์การมหาชน)

ศูนย์มานุษยวิทยาสิรินธร (องค์การมหาชน)

24. รายได้จากการบริการ

รายได้จากการบริการ สำหรับปี สิ้นสุดวันที่ 30 กันยายน 2559 และ 2558 ประกอบด้วย

หน่วย : บาท

| | 2559 | 2558 |
|-----------------------------------|------------|------------|
| รายได้จากการให้บริการห้องสมุด | 134,616.00 | 119,219.00 |
| รายได้จากการให้บริการอาคารสถานที่ | 23,500.00 | 217,500.00 |
| รายได้จากค่าบำรุงสถานที่ | 345,600.00 | 378,000.00 |
| รายได้จากการจัดกิจกรรมทางวิชาการ | 0.00 | 100,500.00 |
| รายได้ค่าสาธารณูปโภค | 67,713.60 | 64,703.02 |
| รายได้จากการให้บริการอื่น | 140.00 | 591.00 |
| รวม | 571,569.60 | 880,513.02 |

25. รายได้อื่น

รายได้อื่น สำหรับปี สิ้นสุดวันที่ 30 กันยายน 2559 และ 2558 ประกอบด้วย

หน่วย : บาท

| | 2559 | 2558 |
|-------------------------------------|------------|------------|
| รายได้จากเงินโครงการเหลือจ่ายส่งคืน | 0.00 | 10,743.29 |
| กำไรจากการจำหน่ายสินทรัพย์ | 399.00 | 193,418.99 |
| รายได้จากการขายเอกสารประกวดราคา | 115,000.00 | 0.00 |
| รายได้ค่าปรับ | 44,295.72 | 0.00 |
| รายได้จากการขายเศษวัสดุ | 31,577.00 | 0.00 |
| รายได้อื่นๆ | 1,150.18 | 6,491.79 |
| รวม | 192,421.90 | 210,654.07 |



(นายพิรพน พิสูจน์พงศ์)

ผู้อำนวยการศูนย์มานุษยวิทยาสิรินธร (องค์การมหาชน)

ศูนย์มานุษยวิทยาสิรินธร (องค์การมหาชน)

26. ค่าใช้จ่ายบุคลากร

ค่าใช้จ่ายบุคลากร สำหรับปี สิ้นสุดวันที่ 30 กันยายน 2559 และ 2558 ประกอบด้วย

หน่วย : บาท

| | 2559 | 2558 |
|--|----------------------|----------------------|
| เงินเดือน | 24,417,090.00 | 23,836,562.80 |
| ค่าจ้างชั่วคราว | 1,541,200.00 | 755,763.50 |
| ค่าใช้จ่ายในการฝึกอบรม | 889,372.39 | 1,155,691.22 |
| ค่าปฏิบัติงานนอกเวลา | 237,000.00 | 413,940.00 |
| เงินชดเชยผู้บริหารและเจ้าหน้าที่ประจำ | 0.00 | 1,840,880.00 |
| ค่าภาระผูกพันผลประโยชน์พนักงาน | 1,595,646.77 | 1,966,927.16 |
| | <u>28,680,309.16</u> | <u>29,969,764.68</u> |
| <u>กองทุนสวัสดิการเพื่อเจ้าหน้าที่และลูกจ้าง</u> | | |
| เงินสมทบกองทุนสำรองเลี้ยงชีพ | 1,320,995.40 | 1,586,009.52 |
| เงินรางวัลประจำปี | 1,381,470.00 | 276,730.00 |
| ค่ารักษาพยาบาล | 779,408.00 | 701,340.50 |
| ค่าเบี้ยประกันสุขภาพ | 672,382.75 | 297,379.12 |
| ค่าตรวจสุขภาพประจำปี | 49,340.00 | 45,400.00 |
| ค่าสวัสดิการเครื่องแต่งกาย | 51,386.00 | 23,940.00 |
| ค่าสงเคราะห์ฌาปนกิจ | 10,000.00 | 20,000.00 |
| ค่าสวัสดิการอาหารและเครื่องดื่ม | 184,265.00 | 179,190.50 |
| ค่าสวัสดิการอื่น | 74,913.00 | 0.00 |
| | <u>4,524,160.15</u> | <u>3,129,989.64</u> |
| รวม | <u>33,204,469.31</u> | <u>33,099,754.32</u> |



(นายพีรพน พิสมพงษ์)

ผู้อำนวยการศูนย์มานุษยวิทยาสิรินธร (องค์การมหาชน)

27. ค่าตอบแทน

ค่าตอบแทน สำหรับปี สิ้นสุดวันที่ 30 กันยายน 2559 และ 2558 ประกอบด้วย

หน่วย : บาท

| | 2559 | 2558 |
|----------------------|--------------|--------------|
| ค่าเบี้ยประชุม | 2,273,000.00 | 2,131,000.00 |
| ค่าตอบแทนที่ปรึกษา | 0.00 | 686,100.00 |
| ค่าตอบแทนบุคคลภายนอก | 1,882,085.00 | 1,793,221.75 |
| รวม | 4,155,085.00 | 4,610,321.75 |

28. ค่าใช้สอย

ค่าใช้สอย สำหรับปี สิ้นสุดวันที่ 30 กันยายน 2559 และ 2558 ประกอบด้วย

หน่วย : บาท

| | 2559 | 2558 |
|--------------------------------------|---------------|--------------|
| ค่าใช้จ่ายเกี่ยวกับการประชุม | 532,741.15 | 455,557.75 |
| ค่าเบี้ยเลี้ยง | 7,760.00 | 1,920.00 |
| ค่าพาหนะเดินทางและที่พัก | 387,315.03 | 251,520.00 |
| ค่าใช้จ่ายส่งเสริมการประชาสัมพันธ์ | 424,387.60 | 753,596.99 |
| ค่าจ้างเหมาบริการ | 5,663,449.58 | 3,355,038.08 |
| ค่าซ่อมแซมบำรุงรักษา | 2,747,946.19 | 1,134,471.70 |
| ค่าธรรมเนียมวิชาชีพ | 190,000.00 | 210,000.00 |
| ค่าธรรมเนียมอื่น | 35,390.60 | 126,313.58 |
| ค่าเบี้ยประกัน | 169,753.58 | 35,918.35 |
| ค่าใช้จ่ายเงินสนับสนุนการจัดกิจกรรม | 560,000.00 | 600,000.00 |
| ค่าลิขสิทธิ์ | 440,700.90 | 0.00 |
| ค่าครุภัณฑ์มูลค่าต่ำกว่าเกณฑ์ | 308,270.11 | 617,822.63 |
| ค่าใช้สอยอื่นๆ | 252,333.94 | 276,528.80 |
| ขาดทุนจากการตัดจำหน่ายสินทรัพย์ชำรุด | 61.00 | 10,522.33 |
| รวม | 11,720,109.68 | 7,829,210.21 |



(นายพิรพน พิสมพงษ์)

ผู้อำนวยการศูนย์มานุษยวิทยาสิรินธร (องค์การมหาชน)

ศูนย์มานุษยวิทยาสิรินธร (องค์การมหาชน)

29. ค่าวัสดุ

ค่าวัสดุ สำหรับปี สิ้นสุดวันที่ 30 กันยายน 2559 และ 2558 ประกอบด้วย

| | หน่วย : บาท | |
|-------------------------------|---------------------|---------------------|
| | 2559 | 2558 |
| ค่าวัสดุสำนักงาน | 571,856.73 | 944,774.53 |
| ค่าวัสดุงานบ้านงานครัว | 190,059.61 | 225,409.77 |
| ค่าวัสดุคอมพิวเตอร์ | 580,502.95 | 631,004.52 |
| ค่าวัสดุโสตทัศน | 0.00 | 187,318.48 |
| ค่าวัสดุงานช่างและก่อสร้าง | 219,266.59 | 369,880.01 |
| ค่าวัสดุเชื้อเพลิงและหล่อลื่น | 62,185.60 | 74,895.90 |
| ค่าวัสดุเครื่องแต่งกาย | 7,000.00 | 233,792.80 |
| ค่าวัสดุอื่นๆ | 15,425.00 | 166,488.40 |
| | <u>1,646,296.48</u> | <u>2,833,564.41</u> |

30. ค่าสาธารณูปโภค

ค่าสาธารณูปโภค สำหรับปี สิ้นสุดวันที่ 30 กันยายน 2559 และ 2558 ประกอบด้วย

| | หน่วย : บาท | |
|-----------------------------|---------------------|---------------------|
| | 2559 | 2558 |
| ค่าไฟฟ้า | 3,138,147.00 | 3,568,295.64 |
| ค่าน้ำประปา | 166,012.82 | 166,502.27 |
| ค่าโทรศัพท์ | 69,939.94 | 75,662.59 |
| ค่าไปรษณีย์การและพัสดุภัณฑ์ | 104,016.00 | 128,911.00 |
| ค่าเช่าสายอินเทอร์เน็ต | 197,736.00 | 263,187.90 |
| | <u>3,675,851.76</u> | <u>4,202,559.40</u> |

31. ต้นทุนขายสินค้า

ต้นทุนขายสินค้า สำหรับปี สิ้นสุดวันที่ 30 กันยายน 2559 และ 2558 ประกอบด้วย

| | หน่วย : บาท | |
|----------------------|-------------------|-------------------|
| | 2559 | 2558 |
| ต้นทุนจำหน่ายหนังสือ | 321,299.78 | 426,577.81 |
| ต้นทุนจำหน่ายอื่นๆ | 10,208.57 | 76,034.70 |
| | <u>331,508.35</u> | <u>502,612.51</u> |



(นายพีรพน พิสนพงษ์)

ผู้อำนวยการศูนย์มานุษยวิทยาสิรินธร (องค์การมหาชน)

ศูนย์มานุษยวิทยาสิรินธร (องค์การมหาชน)

32. ค่าเสื่อมราคาและค่าตัดจำหน่าย

ค่าเสื่อมราคาและค่าตัดจำหน่าย สำหรับปี สิ้นสุดวันที่ 30 กันยายน 2559 และ 2558 ประกอบด้วย

หน่วย : บาท

| | 2559 | 2558 |
|--|---------------|---------------|
| ค่าเสื่อมราคา - อาคารและสิ่งปลูกสร้าง | 7,328,951.30 | 7,328,951.30 |
| ค่าเสื่อมราคา - ส่วนปรับปรุงอาคาร | 2,154,577.62 | 1,143,361.27 |
| ค่าเสื่อมราคา - เครื่องใช้และอุปกรณ์สำนักงาน | 4,577,981.57 | 3,072,948.21 |
| ค่าเสื่อมราคา - อุปกรณ์คอมพิวเตอร์ | 3,706,683.20 | 3,624,738.22 |
| ค่าเสื่อมราคา - อุปกรณ์โสตทัศน | 2,831,066.58 | 2,129,654.47 |
| ค่าเสื่อมราคา - ยานพาหนะ | 283,660.68 | 292,211.19 |
| ค่าเสื่อมราคา - ระบบสาธารณูปโภค | 508,147.81 | 0.00 |
| รวม | 21,391,068.76 | 17,591,864.66 |
| ค่าตัดจำหน่าย - โปรแกรมคอมพิวเตอร์ | 283,496.01 | 284,285.79 |
| ค่าตัดจำหน่าย - ระบบหนังสืออิเล็กทรอนิกส์ | 702,189.20 | 660,000.00 |
| ค่าตัดจำหน่าย - ลิขสิทธิ์ | 19,946.38 | 25,329.34 |
| รวม | 1,005,631.59 | 969,615.13 |
| รวมค่าเสื่อมราคาและค่าตัดจำหน่าย | 22,396,700.35 | 18,561,479.79 |

33. ค่าใช้จ่ายในการจัดกิจกรรมและโครงการ

ค่าใช้จ่ายในการจัดกิจกรรมและโครงการ สำหรับปี สิ้นสุดวันที่ 30 กันยายน 2559 และ 2558 ประกอบด้วย

หน่วย : บาท

| | 2559 | 2558 |
|--|---------------|---------------|
| งานพัฒนาคุณภาพและปริมาณทรัพยากร | | |
| สารสนเทศห้องสมุด | 3,795,969.32 | 4,338,477.61 |
| งานเผยแพร่วิชาการสู่สาธารณะ | 7,303,759.93 | 2,878,641.64 |
| งานฟื้นฟูวิถีชีวิตกลุ่มชาติพันธุ์ชาวเล-กะเหรี่ยง | | |
| ตามมติ กรม. | 7,756,315.73 | 12,242,164.78 |
| งานสื่อสารภาพลักษณ์องค์กร | 2,773,478.30 | 2,053,446.43 |
| งานผลิตเอกสารวิชาการ | 962,052.65 | 393,760.00 |
| ยอดยกไป | 22,591,575.93 | 21,906,490.46 |



(นายพิรพน พิสนพงษ์)

ผู้อำนวยการศูนย์มานุษยวิทยาสิรินธร (องค์การมหาชน)

33. ค่าใช้จ่ายในการจัดกิจกรรมและโครงการ (ต่อ)

| | หน่วย : บาท | |
|--|----------------------|----------------------|
| | 2559 | 2558 |
| ยอดยกมา | 22,591,575.93 | 21,906,490.46 |
| งานสนับสนุนกระบวนการทางสังคม | | |
| เพื่อสร้างความเข้าใจ | 3,416,756.45 | 0.00 |
| โครงการพัฒนาระบบบูรณาการคลังข้อมูล | 1,045,990.00 | 438,000.00 |
| โครงการพัฒนาระบบคลังข้อมูลสถาบัน | 455,759.64 | 198,595.00 |
| งานสนับสนุนการวิจัย | 202,445.00 | 797,308.76 |
| โครงการฐานข้อมูลศิลปะในประเทศไทย | 761,900.00 | 135,000.00 |
| โครงการวิจัย การศึกษาวิจัยสังคมวัฒนธรรม | | |
| ในพื้นที่ชุมชนฝั่งทะเลอ่าวไทย | 1,737,551.60 | 0.00 |
| โครงการสนับสนุนเครือข่ายและส่งเสริม | | |
| การจัดการองค์ความรู้ด้านพิพิธภัณฑ์ | 1,382,268.31 | 0.00 |
| โครงการพัฒนาระบบมาตรฐานกลาง | | |
| เพื่อเชื่อมโยงระบบงาน | 673,030.00 | 0.00 |
| โครงการสำรวจต้นทุนทางสังคม-วัฒนธรรม 4 ภูมิภาค | 755,142.40 | 10,000.00 |
| โครงการเรียนรู้อาเซียนในมิติทางวัฒนธรรม | 0.00 | 1,107,800.00 |
| โครงการประชุมวิชาการอาเซียนเฉลิมพระชนมพรรษาฯ | 0.00 | 4,877,925.01 |
| โครงการเครือข่ายพิพิธภัณฑ์ท้องถิ่นเฉลิมพระเกียรติฯ | 0.00 | 1,681,802.23 |
| โครงการอื่นๆ | 4,215,920.59 | 4,780,835.99 |
| | <u>37,238,339.92</u> | <u>35,933,757.45</u> |

(นายพีรพน พิสนพงศ์)

ผู้อำนวยการศูนย์มานุษยวิทยาสิรินธร (องค์การมหาชน)

34. รายงานฐานะเงินงบประมาณรายจ่ายปี 2559 และ 2558

รายงานฐานะเงินงบประมาณรายจ่าย ประจำปีงบประมาณ 2559

หน่วย : ล้านบาท

| ประเภทรายจ่าย | งบประมาณประจำปี | | เงินกัน | | | |
|------------------------------|-----------------|-------------------------|---------|----------|---------|---------|
| | เงินงบประมาณ | เงินสะสม/ เงินรายได้ | รวม | เบิกจ่าย | เหลือปี | คงเหลือ |
| ค่าใช้จ่ายบุคลากร | 31.81 | 0.00 | 31.81 | 29.17 | 0.00 | 2.64 |
| ค่าใช้จ่ายดำเนินงาน | 23.22 | 5.60 | 28.82 | 18.17 | 0.06 | 10.59 |
| ค่าใช้จ่ายดำเนินงานตามภารกิจ | 51.16 | 0.00 | 51.16 | 37.42 | 6.39 | 7.35 |
| ค่าใช้จ่ายลงทุน | 104.09 | 24.35 | 128.44 | 88.78 | 38.33 | 1.33 |
| รวม | 210.28 | 29.95 | 240.23 | 173.54 | 44.78 | 21.91 |

เงินกันเหลือปี ของปีงบประมาณ 2559 จำนวนเงิน 44.78 ล้านบาท ศูนย์ฯ มีการใช้จ่ายในปีงบประมาณ 2560 ตั้งแต่วันที่ 1 ตุลาคม 2559 ถึงวันที่ 30 มิถุนายน 2560 เป็นจำนวนเงิน 44.04 ล้านบาท คงเหลือเป็นจำนวนเงิน 0.74 ล้านบาท

รายงานฐานะเงินงบประมาณรายจ่าย ประจำปีงบประมาณ 2558

หน่วย : ล้านบาท

| ประเภทรายจ่าย | งบประมาณประจำปี | | เงินกัน | | | |
|------------------------------|-----------------|-------------------------|---------|----------|---------|---------|
| | เงินงบประมาณ | เงินสะสม/ เงินรายได้ | รวม | เบิกจ่าย | เหลือปี | คงเหลือ |
| ค่าใช้จ่ายบุคลากร | 31.23 | 0.71 | 31.94 | 26.79 | 0.00 | 5.15 |
| ค่าใช้จ่ายดำเนินงาน | 19.20 | 0.00 | 19.20 | 13.76 | 3.32 | 2.12 |
| ค่าใช้จ่ายดำเนินงานตามภารกิจ | 38.48 | 0.00 | 38.48 | 32.84 | 2.02 | 3.62 |
| ค่าใช้จ่ายลงทุน | 28.07 | 10.72 | 38.79 | 24.24 | 6.72 | 7.83 |
| รวม | 116.98 | 11.43 | 128.41 | 97.63 | 12.06 | 18.72 |

เงินกันเหลือปี ของปีงบประมาณ 2558 จำนวนเงิน 12.06 ล้านบาท ศูนย์ฯ มีการใช้จ่ายในปีงบประมาณ 2559 เป็นจำนวนเงิน 12.04 ล้านบาท คงเหลือเป็นจำนวนเงิน 0.02 ล้านบาท



(นายพิรพน พิสูจน์พงศ์)

ผู้อำนวยการศูนย์มานุษยวิทยาสิรินธร (องค์การมหาชน)

35. ภาระผูกพัน

ณ วันที่ 30 กันยายน 2559 ศูนย์ฯ มีภาระผูกพันที่ต้องจ่ายตามรายการเงินกันไว้เบิกเหลือในปีที่ได้รับอนุมัติจากที่ประชุมคณะกรรมการบริหารศูนย์มานุษยวิทยาสิรินธร (องค์การมหาชน) ครั้งที่ 10/2559 เมื่อวันที่ 17 ตุลาคม 2559 เป็นจำนวนเงินรวม 44,777,610.00 บาท ซึ่งในจำนวนนี้ ได้รวมภาระผูกพันตามสัญญาจ้างปรับปรุงสิ่งก่อสร้าง เป็นจำนวนเงิน 35,965,000.00 บาท ที่ต้องจ่ายให้กับผู้รับจ้างภายหลังจากส่งมอบงานและคณะกรรมการตรวจการจ้างได้ตรวจรับงานเรียบร้อยแล้ว (ดูหมายเหตุข้อ 12)

ณ วันที่ 30 กันยายน 2558 ศูนย์ฯ มีภาระผูกพันที่ต้องจ่ายตามรายการเงินกันไว้เบิกเหลือในปีที่ได้รับอนุมัติจากที่ประชุมคณะกรรมการบริหารศูนย์มานุษยวิทยาสิรินธร (องค์การมหาชน) ครั้งที่ 10/2558 เมื่อวันที่ 19 ตุลาคม 2558 เป็นจำนวนเงินรวม 12,059,360.00 บาท



(นายพิรพน พิสนพงษ์)

ผู้อำนวยการศูนย์มานุษยวิทยาสิรินธร (องค์การมหาชน)

คณะอนุกรรมการวิชาการและวิจัย

๑. รองศาสตราจารย์สุรพล นาถะพินธุ์
๒. ผู้อำนวยการศูนย์มานุษยวิทยาสิรินธร
๓. ศาสตราจารย์ ดร.ศิริพร ณ ถลาง
๔. รองศาสตราจารย์จูลณี เทียนไทย
๕. นายทองศักดิ์ เลิศพิพัฒน์วรกุล
๖. นางสาวจุฑามาศ ลิ้มรัตนพันธ์
๗. นายสมศักดิ์ แก้วนุช

- ประธานอนุกรรมการ
- รองประธานอนุกรรมการ
- อนุกรรมการ
- อนุกรรมการ
- อนุกรรมการและเลขานุการ
- ผู้ช่วยเลขานุการ
- ผู้ช่วยเลขานุการ

คณะอนุกรรมการตรวจสอบ ติดตามและประเมินผล

๑. นายศักดิ์นา ฉัตรกุล ณ อยุธยา
๒. ผู้อำนวยการศูนย์มานุษยวิทยาสิรินธร
๓. นายพงษ์อาจ ตรีกิจวัฒนานุกุล
๔. ดร.ชาคร วิภูษณวนิช
๕. นายเอนก สีหามาตย์
๖. หัวหน้าผู้ตรวจสอบภายใน/ผู้ตรวจสอบภายใน
๗. นางสาวณิชาธิชญ์ ท่องพุ่ม

- ประธานอนุกรรมการ
- รองประธานอนุกรรมการ
- อนุกรรมการ
- อนุกรรมการ
- อนุกรรมการ
- อนุกรรมการและเลขานุการ
- ผู้ช่วยเลขานุการ

คณะอนุกรรมการปรับปรุงระเบียบ ข้อบังคับ

๑. นายพงษ์อาจ ตรีกิจวัฒนานุกุล
๒. ผู้อำนวยการศูนย์มานุษยวิทยาสิรินธร
๓. ศาสตราจารย์พิเศษ ธงทอง จันทรางศุ
๔. ดร.ชาคร วิภูษณวนิช
๕. นายธมิตรชัย บุรีเลิศ
๖. นายเอนก สีหามาตย์
๗. หัวหน้ากลุ่มงานยุทธศาสตร์และคลัง
๘. นางกนกอร พุ่มสวัสดิ์
๙. นางสาวศิริรามน ปานกลินพุด

- ประธานอนุกรรมการ
- รองประธานอนุกรรมการ
- อนุกรรมการ
- อนุกรรมการ
- อนุกรรมการ
- อนุกรรมการ
- อนุกรรมการและเลขานุการ
- ผู้ช่วยเลขานุการ
- ผู้ช่วยเลขานุการ

คณะอนุกรรมการบริหารเงินทุนสำรองเพื่อค่าชดเชย

๑. นายพงษ์อาจ ตรีกิจวัฒนานุกุล
๒. ผู้อำนวยการศูนย์มานุษยวิทยาสิรินธร
๓. ดร.ชาคร วิภูษณวนิช
๔. นายศักดิ์นา ฉัตรกุล ณ อยุธยา

- ประธานอนุกรรมการ
- รองประธานอนุกรรมการ
- อนุกรรมการ
- อนุกรรมการ

๕. นายโชค บุลกุล
๖. นางสาวศิริพร หมั่นไสยาท
๗. นางกนกอร พุ่มสวัสดิ์

อนุกรรมการ
อนุกรรมการและเลขานุการ
ผู้ช่วยเลขานุการ

คณะอนุกรรมการบริหารงานบุคคล

๑. นายพงษ์อาจ ตรีกิจวัฒนานุกุล
๒. ผู้อำนวยการศูนย์มานุษยวิทยาสิรินธร
๓. ดร.ชาคร วิฤษณวนิช
๔. นายศักดิ์นา ฉัตรกุล ณ อยุธยา
๕. นายโชค บุลกุล
๖. นายอภิรักษ์ ธรรมเสนา
๗. นายทองศักดิ์ เลิศพิพัฒน์วรกุล
๘. นางสาวศิริพร หมั่นไสยาท
๙. นางสาวฐิติพร รักฉิม

ประธานอนุกรรมการ
รองประธานอนุกรรมการ
อนุกรรมการ
อนุกรรมการ
อนุกรรมการ
อนุกรรมการ
อนุกรรมการ
อนุกรรมการและเลขานุการ
ผู้ช่วยเลขานุการ

คณะอนุกรรมการสื่อสารสาธารณะ

๑. รองศาสตราจารย์ ดร.วิลาสินี พิพิธกุล
๒. ผู้อำนวยการศูนย์มานุษยวิทยาสิรินธร
๓. นายโชค บุลกุล
๔. นายदनัย หวังบุญชัย
๕. นายเอนก สีหามาตย์
๖. นายอภิรักษ์ ธรรมเสนา
๗. นางสาวกัญญานาฏ ศิริปัญญา
๘. นางสาวสุพิชชา วิมลโสภารัตน์

ประธานอนุกรรมการ
รองประธานอนุกรรมการ
อนุกรรมการ
อนุกรรมการ
อนุกรรมการ
อนุกรรมการและเลขานุการ
ผู้ช่วยเลขานุการ
ผู้ช่วยเลขานุการ

คณะอนุกรรมการเทคโนโลยีสารสนเทศ

๑. รองศาสตราจารย์ ดร.ปานใจ ธารทัศนวงศ์
๒. ผู้อำนวยการศูนย์มานุษยวิทยาสิรินธร
๓. รองศาสตราจารย์สุรพล นาถะพินธุ
๔. ดร.ชาคร วิฤษณวนิช
๕. นายสิทธิศักดิ์ รุ่งเจริญสุขศรี
๖. นายเชษฐพงศ์ คลองโปร่ง
๗. นางสาวรัตนพร เจียงคำ
๘. นางสาวธนาภา อึ้งธนาภา

ประธานอนุกรรมการ
รองประธานอนุกรรมการ
อนุกรรมการ
อนุกรรมการ
อนุกรรมการ
อนุกรรมการและเลขานุการ
ผู้ช่วยเลขานุการ
ผู้ช่วยเลขานุการ

คณะอนุกรรมการควบคุมภายใน

๑. ดร.ชาคร วิภูษณวนิช
๒. หัวหน้ากลุ่มงานวิจัยและพัฒนา
๓. รักษาการหัวหน้ากลุ่มงานคลังข้อมูล
๔. รักษาการหัวหน้ากลุ่มงานสื่อสารความรู้และเครือข่ายสัมพันธ์
๕. หัวหน้ากลุ่มงานเทคโนโลยีสารสนเทศ
๖. หัวหน้ากลุ่มงานบริการสารสนเทศ
๗. รักษาการหัวหน้ากลุ่มงานยุทธศาสตร์และคลัง
๘. รักษาการหัวหน้ากลุ่มงานบริหารสินทรัพย์และบริการกลาง
๙. นางสาวนীরพร สมพิลา

ประธานอนุกรรมการ

อนุกรรมการ

อนุกรรมการ

อนุกรรมการ

อนุกรรมการ

อนุกรรมการ

อนุกรรมการ

อนุกรรมการ

อนุกรรมการและเลขานุการ

คณะอนุกรรมการบริหารความเสี่ยง

๑. ดร.ชาคร วิภูษณวนิช
๒. หัวหน้ากลุ่มงานวิจัยและพัฒนา
๓. รักษาการหัวหน้ากลุ่มงานคลังข้อมูล
๔. รักษาการหัวหน้ากลุ่มงานสื่อสารความรู้และเครือข่ายสัมพันธ์
๕. หัวหน้ากลุ่มงานเทคโนโลยีสารสนเทศ
๖. หัวหน้ากลุ่มงานบริการสารสนเทศ
๗. รักษาการหัวหน้ากลุ่มงานยุทธศาสตร์และคลัง
๘. รักษาการหัวหน้ากลุ่มงานบริหารสินทรัพย์และบริการกลาง
๙. นางสาวนীরพร สมพิลา

ประธานอนุกรรมการ

อนุกรรมการ

อนุกรรมการ

อนุกรรมการ

อนุกรรมการ

อนุกรรมการ

อนุกรรมการ

อนุกรรมการ

อนุกรรมการและเลขานุการ

หน่วยงาน สถานศึกษา และบุคคลที่มาศึกษาดูงาน ณ ศูนย์มานุษยวิทยาสิรินธร (องค์การมหาชน)

◆ ๕ กุมภาพันธ์ ๒๕๕๗ โรงเรียนมทรธนพาราม



◆ ๒๖ กุมภาพันธ์ ๒๕๕๙ โรงเรียนเสนาธิการทหารอากาศ



◆ ๑๓ พฤษภาคม ๒๕๕๙ คณะมนุษยศาสตร์ มหาวิทยาลัยเกษตร



◆ ๓ มิถุนายน ๒๕๕๙ นักเรียนชมรม “สังคมศึกษา” โรงเรียนเตรียมอุดมศึกษา



◆ ๑๓ มิถุนายน ๒๕๕๙ มหาวิทยาลัยเทคโนโลยีราชมงคลอีสาน



◆ ๕ กรกฎาคม ๒๕๕๙ คณะเจ้าหน้าที่ Japan Center for Regional Development (JCRD)



◆ ๑ สิงหาคม ๒๕๕๙ นักศึกษาและคณาจารย์ มหาวิทยาลัยราชภัฏเชียงใหม่



◆ ๒๙ สิงหาคม ๒๕๕๙ คณะมนุษยศาสตร์และสังคมศาสตร์ มหาวิทยาลัยราชภัฏมหาสารคาม

